ROMÂNIA
JUDEŢUL IAŞI
MUNICIPIUL PAŞCANI
CONSILIUL LOCAL

Judeţul IAŞI
Consiliul Local al Municipiului PAŞCANI
INTRARE
Nr. 30
2017 01 25

VIZAT,
PENTRU LEGALITATE
CONS. JR. IRINA JITARU

PROIECT
HOTĂRÂRE

privind completarea Anexei nr. 1 la Hotărârea Consiliului Local al Municipiului Paşcani nr. 130 din 20.12.2011 privind însuşirea proprietăţii private a Municipiului Paşcani, judeţul Iaşi

Consiliul Local al Municipiului Paşcani, judeţul Iaşi;

Având în vedere dispoziţiile art. 4 coroborat cu art. 6, alin. (1), din Legea nr. 213/1998 privind bunurile proprietate publică, cu modificările şi completările ulterioare;

Având în vedere dispoziţiile art. 6 din Legea nr. 18/1991, a fondului funciar, republicată, cu modificările şi completările ulterioare;

Având în vedere dispoziţiile Hotărârii nr. 548 din 08.07.1999 privind aprobarea Normelor tehnice pentru întocmirea inventarului bunurilor care alcătuiesc domeniul public al comunelor, oraşelor, municipiilor şi judeţelor ;

Având în vedere dispoziţiile art. 36, alin. (1) şi alin. (2), lit. c), coroborat cu art. 63, alin. (5), lit. d), coroborat cu art. 119 din Legea nr. 215/2001 privind administraţia publică locală, republicată, cu modificările şi completările ulterioare;

Având în vedere dispoziţiile art. 557 alin. (2) din Legea nr. 287/2009 privind Codul Civil, republicată, cu modificările şi completările ulterioare;

Având în vedere Hotărârea Consiliului Local al Municipiului Paşcani nr. 130 din 20.12.2011, privind însuşirea proprietăţii private a Municipiului Paşcani, judeţul Iaşi, cu modificările şi completările ulterioare;

Având în vedere Hotărârea Consiliului Local al Municipiului Paşcani nr. 159 din 29.11.2012, privind modificarea, completarea şi ajustarea valorilor de inventar pentru bunurile aparţinând proprietăţii private a Municipiului Paşcani, însuşite prin Hotărârea Consiliului Local al Municipiului Paşcani nr. 130 din 20.12.2011 ;

Având în vedere Hotărârea Consiliului Local al Municipiului Paşcani nr. 3 din 15.01.2016, privind revaluarea valorilor de inventar aferente bunurilor proprietate privată a Unitaţii Administrativ Teritoriale Paşcani, însuşite prin hotărâri ale Consiliului Local al Municipiului Paşcani, judeţul Iaşi ;

Având în vedere Hotărârea Consiliului Local al Municipiului Paşcani nr. 225 din 30.12.2016, privind zonarea municipiului Paşcani în vederea taxelor şi impozitelor locale pentru anul 2017;

Având în vedere Raportul de expertiză al imobilelor din judeţul Iaşi pentru anul 2017 nr. 6917/12.12.2016, în conformitate cu prevederile art. 111 alin 5 din Legea nr. 227/2015 privind Codul Fiscal ;

Având în vedere propunerea Primarului Municipiului Paşcani, în calitate de iniţiator al Proiectului de hotărâre şi expunerea de motive a iniţiatorului, înregistrată sub nr. 1151/25.01.2017;

Având în vedere Raportul comun de specialitate întocmit de Direcţia Economică, Serviciul Urbanism şi Amenajări Teritoriale, Compartimentele Patrimoniu şi Contracte şi Juridic şi Contencios din cadrul aparatului de specialitate al Primarului Municipiului Paşcani, înregitrat sub nr. 1152/25.01.2017;

Având în vedere Rapoartele de avizare ale următoarelor comisii de specialitate din cadrul Consiliului Local al Municipiului Paşcani:

➢ *Comisiei de organizare şi dezvoltare urbanistică, realizarea lucrărilor publice, protecţia mediului, ecologie, patrimoniu, înregistrat sub nr. ...../.....;*

➢ *Comisiei de prognoze economico-sociale, buget, finanţe, industrie, agricultură, silvicultură, prestări servicii, comerţ şi IMM-uri, programe europene, atragere de fonduri structurale şi relaţii externe, înregistrat sub nr. ...../.....;*

➢ *Comisiei juridice, ordine publică, administraţie publică, drepturile omului şi libertăţilor cetăţeneşti, înregistrat sub nr. ...../.....;*

În temeiul art. 45, alin. (1) din Legea 215/2001 privind administraţia publică locală republicată, cu modificările şi completările ulterioare;

HOTĂRĂŞTE:

Art. 1. Se completează Anexa nr. 1 la Hotărârea Consiliului Local al municipiului Paşcani nr. 130 din 20.12.2011 privind însuşirea proprietăţii private a Municipiului Paşcani, judeţul Iaşi, cu modificările şi completările ulterioare, prin adăugarea poziţiei cu numărul de inventar 1872 conform Anexei nr. 1 parte integrantă din prezenta hotărâre ;

Art. 2. Identificarea suprafeţei de teren din cadrul unitaţi administrativ teritoriale a Municipiului Paşcani s-a făcut în conformitate cu planul de amplasament şi delimitare a imobilului prezentat în Anexa nr. 2, parte integrantă la prezenta hotărâre ;

Art. 3. Serviciul administraţie publică va comunica în copie prezenta hotărâre către:

- Instituţia Prefectului judeţului Iaşi;
- Primarul Municipiului Paşcani;
- Direcţia Economică;
- Serviciul Urbanism şi Amenajări Teritoriale;
- Serviciul de Cadastru, Fond Funciar şi Consultanţă Agricolă;
- Compartimentul Patrimoniu şi Contracte;
- Compartimentul Juridic şi Contencios;

PREŞEDINTE DE ŞEDINŢĂ:
CONSILIER,

CONTRASEMNEAZĂ:
SECRETAR,
Cons. Jr. IRINA JITARU

INIŢIATOR:
PRIMAR,
Ing. DUMITRU PANTAZI

Nr. _____
Din _____

ANEXA NR. 1

La H.C.L. nr. / 2017

INVENTARUL

bunurilor care apartin domeniului privat al municipiului Pascani – completare

Nr. crt	Codul de clasificare	Denumirea bunului	Elemente de identificare	Anul dobândirii sau dării în folosinţă	Valoarea de inventar [LEI]	Situaţia juridică actuală
0	1	2	3	4	5	6
1872		Teren	Str. Culturii, T. 49, CC 1883, C1883/1; S = 1486 mp	2017	93.618,00	Proprietate privată

Întocmit,
Comp. Patrimoniu şi Contracte
Insp. Gheorghe Coteţ Chiperi

Anexa nr 2 la HCL nr

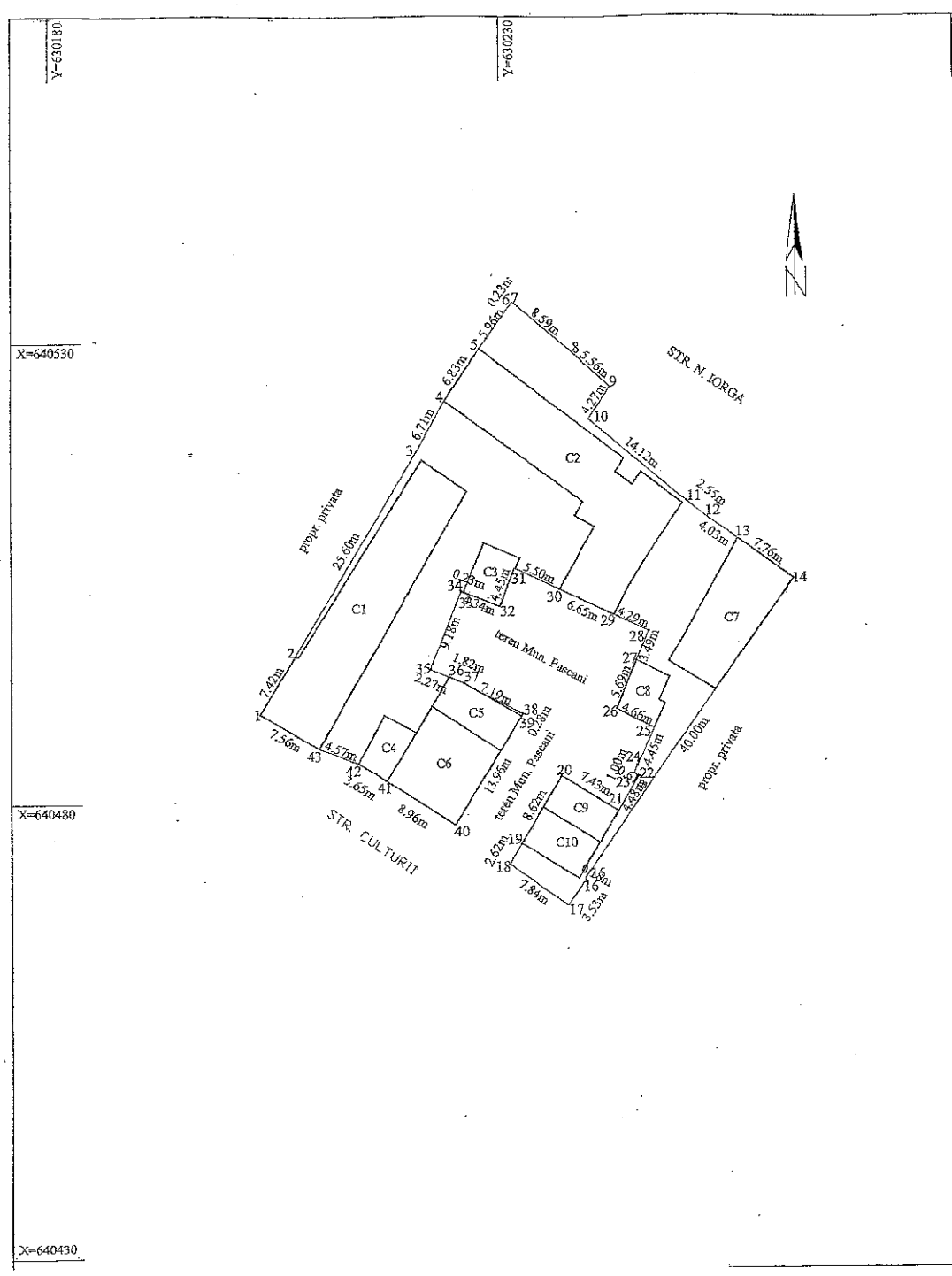

Plan de amplasament si delimitare a imobilului
SCARA - 1:500

Nr. cadastral	Suprafata masurata a imobilului (mp)	Adresa imobilului
	1486	jud. Iasi, mun. Pascani, str. Culturii, T 49, CC 1883, C 1883/1.
Nr. Carte Funciara		Unitatea Administrativ Teritoriala (UAT)
		Pascani

A. Date referitoare la teren

Nr. parcela	Categorie de folosinta	Suprafata (mp)	Mentiuni
1	CC	1486	Imobil imprejmuit cu gard de lemn, metalic si limita constructie.
Total		1486	

B. Date referitoare la constructii

Cod	Destinatia	Suprafata construita la sol (mp)	Mentiuni
C1	CA	218	Baterie garaje
C2	CA	243	Baterie garaje
C3	CA	24	Garaj
C4	CA	23	Garaj
C5	CA	37	Garaj
C6	CA	86	Garaj
C7	CA	100	Baterie garaje
C8	CA	25	Garaj
C9	CA	30	Garaj
C10	CA	34	Garaj
Total		820	

Suprafata totala masurata a imobilului =1486 mp

Executant SC PLANCAD2010 SRL
ING. GIOBANU CATALIN

Confirm executarea masuratorilor la teren si corectitudinea intocmirii documentatiei cadastrale si corespondenta acesteia cu realitatea din teren

Semnatura si stampila

Data: 14.12.2016

Inspector

Confirm introducerea imobilului in baza de date integrata si atribuirea numarului cadastral

Semnatura si parafa

Data: .....

Stampila BCPI

Judeţul IAŞI
Municipiul PAŞCANI
INTRARE - IEŞIRE
Nr. 157
An 2017 Luna 01 Ziua 25

EXPUNERE DE MOTIVE

privind completarea Anexei nr. 1 la Hotărârea Consiliului Local al Municipiului Paşcani nr. 130 din 20.12.2011 privind însuşirea proprietăţii private a Municipiului Paşcani, judeţul Iaşi

Având în vedere dispoziţiile art. 4 coroborat cu art. 6, alin. (1), din Legea nr. 213/1998 privind bunurile proprietatea publică, cu modificările şi completările ulterioare;

Având în vedere dispoziţiile art. 6 din Legea nr. 18/1991, legea fondului funciar, republicată, cu modificările şi completările ulterioare;

Având în vedere dispoziţiile Hotărârii nr. 548 din 08.07.1999 privind aprobarea Normelor tehnice pentru întocmirea inventarului bunurilor care alcătuiesc domeniul public al comunelor, oraşelor, municipiilor şi judeţelor ;

Având în vedere dispoziţiile art. 36, alin. (1) şi alin. (2), lit. c) coroborat cu art. 63, alin. (5), lit. d), coroborat cu art. 119 din Legea nr. 215/2001 privind administraţia publică locală, republicată, cu modificările şi completările ulterioare;

Având în vedere dispoziţiile art. 557 alin. (2) din Legea nr. 287/2009 privind Codul Civil, republicată, cu modificările şi completările ulterioare;

Având în vedere Hotărârea Consiliului Local al Municipiului Paşcani nr. 130 din 20.12.2011, privind însuşirea proprietăţii private a Municipiului Paşcani, judeţul Iaşi, cu modificările şi completările ulterioare;

Având în vedere Hotărârea Consiliului Local al Municipiului Paşcani nr. 159 din 29.11.2012, privind modificarea, completarea şi ajustarea valorilor de inventar pentru bunurile aparţinând proprietăţii private a Municipiului Paşcani, însuşite prin Hotărârea Consiliului Local al Municipiului Paşcani nr. 130 din 20.12.2011 ;

Având în vedere Hotărârea Consiliului Local al Municipiului Paşcani nr. 3 din 15.01.2016, privind revaluarea valorilor de inventar aferente bunurilor proprietate privată a Unitaţii Administrativ Teritoriale Paşcani, însuşite prin hotărâri ale Consiliului Local al Municipiului Paşcani, judeţul Iaşi ;

Având în vedere Hotărârea Consiliului Local al Municipiului Paşcani nr. 225 din 30.12.2016, privind zonarea municipiului Paşcani în vederea taxelor şi impozitelor locale pentru anul 2017;

Având în vedere Raportul de expertiză al imobilelor din judeţul Iaşi pentru anul 2017 nr. 6917/12.12.2016, în conformitate cu prevederile art. 111 alin 5 din Legea nr. 227/2015 privind Codul Fiscal;

Întrucât în urma unor verificări a proprietăţii publice şi private a municipiului Paşcani s-a constat că terenul în suprafaţă totală de 1486 mp, situat în municipiul Paşcani, str. Culturii, T. 49, CC. 1883, C 1883/1, jud. Iaşi, nu este înregistrate în proprietatea publică sau privată a Municipiului Paşcani;

În vederea reîntregirii proprietăţii private a Municipiului Paşcani ;

Faţă de cele prezentate mai sus propun spre dezbatere şi aprobare Consiliului Local al Municipiului Paşcani, proiectul de hotărâre privind completarea Anexei nr. 1 la Hotărârea Consiliului Local al Municipiului Paşcani nr. 130 din 20.12.2011 privind însuşirea proprietăţii private a Municipiului Paşcani, judeţul Iaşi, în forma prezentată.

PRIMAR,
ING. DUMITRU PANTAZI

JUDEŢUL IAŞI
PRIMĂRIA MUNICIPIULUI PAŞCANI
NR. 1152/25.01.2017

DE ACORD
PRIMAR,
ING. DUMITRU PANTAZI

RAPORT,

privind completarea Anexei nr. 1 la Hotărârea Consiliului Local al Municipiului Paşcani nr. 130 din 20.12.2011 privind însuşirea proprietăţii private a Municipiului Paşcani, judeţul Iaşi

Având în vedere Expunerea de motive a Primarului Municipiului Paşcani, în calitate de iniţiator al proiectului de hotărâre, înregistrată sub nr. ....1151..../..25.01.2017.

Având în vedere prevederile art. 4 coroborat cu art. 6, alin. (1), din Legea nr. 213/1998 privind bunurile proprietate publică, cu modificările şi completările ulterioare, potrivit cărora :

- Art. 4 : "Domeniul privat al statului sau al unităţilor administrativ-teritoriale este alcătuit din bunuri aflate în proprietatea lor şi care nu fac parte din domeniul public. Asupra acestor bunuri statul sau unităţile administrative-teritoriale au drept de proprietate privată."
- Art. 6, alin. (1) : "Fac parte din domeniul public sau privat al statului sau al unităţilor administrativ-teritoriale şi bunurile dobândite de stat în perioada 6 martie 1945 - 22 decembrie 1989, dacă au intrat în proprietatea statului în temeiul unui titlu valabil, cu respectarea Constituţiei, a tratatelor internaţionale la care România era parte şi a legilor în vigoare la data preluării lor de către stat."

Având în vedere prevederile art. 6, din Legea nr. 18/1991, a fondului funciar, republicată, cu modificările şi completările ulterioare, potrivit căruia :

- ART. 6 : "Domeniul privat al statului şi, respectiv, al comunelor, oraşelor, municipiilor şi judeţelor este alcătuit din terenurile dobândite de acestea prin modurile prevăzute de lege, precum şi din terenurile dezafectate, potrivit legii, din domeniul public. El este supus dispoziţiilor de drept comun, dacă prin lege nu se prevede altfel"

Având în vedere prevederile art. 36, alin. (1) şi alin. (2), litera c) coroborat cu art. 63, alin. (1), litera d) şi alin. 5, litera d), coroborat cu art. 119 din Legea nr. 215/2001 privind administraţia publică locală, republicată, cu modificările şi completările ulterioare, potrivit cărora :

- Art. 36, alin. (1) : "Consiliul local are iniţiativă şi hotărăşte, în condiţiile legii, în toate problemele de interes local, cu excepţia celor care sunt date prin lege în competenţa altor autorităţi ale administraţiei publice locale sau centrale."
- Art. 36, alin. (2), lit. c) : "atribuţii privind administrarea domeniului public şi privat al comunei, oraşului sau municipiului;
- Art. 63, alin. (5), lit. d) : " ia măsuri pentru asigurarea inventarierii, evidenţei statistice, inspecţiei şi controlului efectuării serviciilor publice de interes local prevăzute la art. 36 alin. (6) lit. a)-d), precum şi a bunurilor din patrimoniul public şi privat al unităţii administrativ-teritoriale",
- Art. 119 : "Constituie patrimoniu al unităţii administrativ-teritoriale bunurile mobile şi imobile care aparţin domeniului public al unităţii administrativ-teritoriale, domeniului privat al acesteia, precum şi drepturile şi obligaţiile cu caracter patrimonial"

Având în vedere dispoziţiile art. 557 alin. (2) din Legea nr. 287/2009 privind Codul Civil, republicată, cu modificările şi completările ulterioare, potrivit căruia :

- Art. 557, alin (2) : " În cazurile prevăzute de lege, proprietatea se poate dobândi prin efectul unui act administrativ. "

Având în vedere Hotărârea Consiliului Local al Municipiului Paşcani nr. 130 din 20.12.2011, privind însuşirea proprietăţii private a Municipiului Paşcani, judeţul Iaşi, cu modificările şi completările ulterioare ;

Având în vedere Hotărârea Consiliului Local al Municipiului Paşcani nr. 159 din 29.11.2012, privind modificarea, completarea şi ajustarea valorilor de inventar pentru bunurile aparţinând proprietăţii private a Municipiului Paşcani, însuşite prin Hotărârea Consiliului Local al Municipiului Paşcani nr. 130 din 20.12.2011 ;

Având în vedere Hotărârea Consiliului Local al Municipiului Paşcani nr. 3 din 15.01.2016, privind revaluarea valorilor de inventar aferente bunurilor proprietate privată a Unitaţii Administrativ Teritoriale Paşcani, însuşite prin hotărâri ale Consiliului Local al Municipiului Paşcani, judeţul Iaşi ;

Având în vedere Hotărârea Consiliului Local al Municipiului Paşcani nr. 225 din 30.12.2016, privind zonarea municipiului Paşcani în vederea taxelor şi impozitelor locale pentru anul 2017;

Având în vedere Raportul de expertiză al imobilelor din judeţul Iaşi pentru anul 2017 nr. 6917/12.12.2016, în confomitare cu prevederile art. 111 alin (5) din Legea nr. 227/20015 privind Codul fiscal, potrivit căruia :

- Art. 111, alin. (5) : "Camerele notarilor publici actualizează cel puţin o dată pe an studiile de piaţă care trebuie să conţină informaţii privind valorile minime consemnate pe piaţa imobiliară specifică în anul precedent şi le comunică direcţiilor generale regionale ale finanţelor publice din cadrul A.N.A.F. "

Întrucât în urma unor verificări a proprietăţii publice şi private a municipiului Paşcani s-a constat că terenul în suprafaţă totală de 1486 mp, situat în municipiul Paşcani, str. Culturii, T. 49, CC. 1883, C 1883/1, jud. Iaşi, nu este înregistrat în proprietatea publică sau privată a Municipiului Paşcani;

Direcţia economică, Serviciul Urbanism şi Amenajări Teritoriale, Compartimentele Patrimoniu şi Contracte şi Juridic şi Contencios din cadru aparatului de specialitate al Primarului municipiului Paşcani propun spre analiză şi dezbatere proiectul de hotărâre privind completarea Anexei nr. 1 la Hotărârea Consiliului Local al Municipiului Paşcani nr. 130 din 20.12.2011 privind însuşirea proprietăţii private a Municipiului Paşcani, judeţul Iaşi.

DIRECŢIA ECONOMICĂ
Cons. ANGELICA LABONŢU

SERVICIUL URBANISM şi
AMENAJĂRI TERITORIALE
Cons. VASILE LEAHU

COMPARTIMENTUL JURIDIC ŞI CONTENCIOS
CONS. JR. PAUL APOSTOL

COMPARTIMENT PATRIMONIU ŞI CONTRACTE
INSP. GHEORGHE COTEŢ CHIPERI

Grup. Patrimoniu
12/01
2017

Jud. Municipiul IASI
INTRARE
Nr. 435
An 2017 Luna 01 Zi 11.
Anexe

CAMERA NOTARILOR PUBLICI
IAȘI

Nr. 06 05.01.2017

CĂTRE,

PRIMARIA MUNICIPIULUI PASCANI

Vă înaintăm alăturat Raportul de Expertiză al imobilelor din județul Iași pentru anul 2017, în conformitate cu prevederile art. 111 alin. 5 din Legea nr. 227/2015 privind Codul fiscal.

Menționăm că prezentul studiu de piață privind valoarea minimă orientativă de circulație a bunurilor imobile a fost realizată de către domnul inginer Cojocaru Costel, expert evaluator atestat de Ministerul Justiției în domeniul evaluarea proprietății imobiliare, conform autorizației numărul 13018072014/2014.

Cu stimă și considerație,

PREȘEDINTE,
Notar Public – Cheptine Andi Claudiu

Str. Maior Eremia Popescu nr.13 cod 700397 IASI- ROMANIA
Tel/Fax : +(40) 0232 231746 E-mail :cnpiasi@gmail.com

M.F.P.-A.N.A.F.
DIRECȚIA GENERALĂ REGIONALĂ
A FINANȚELOR PUBLICE IAȘI
27 DEC 2016
INTRARE / IEȘIRE NR. ISR REG/ 39658

CAMERA NOTARILOR PUBLICI
IAȘI

Nr. 2596 27.12.2015

CĂTRE,
DIRECȚIA GENERALĂ A FINANȚELOR PUBLICE IAȘI

Vă înaintăm alăturat Raportul de Expertiză al imobilelor din județul Iași pentru anul 2017, în conformitate cu prevederile art. 111 alin. 5 din Legea nr. 227/2015 privind Codul fiscal.

Menționăm că prezentul studiu de piață privind valoarea minimă orientativă de circulație a bunurilor imobile a fost realizată de către domnul inginer Cojocaru Costel, expert evaluator atestat de Ministerul Justiției în domeniul evaluarea proprietății imobiliare, conform autorizației numărul 13018072014/2014.

Cu stimă și considerație,

PREȘEDINTE,
Notar Public – Cheptine Andi Claudiu

CAMERA NOTARILOR PUBLICI IAȘI

Str. Maior Eremia Popescu nr.13 cod 700397 IASI- ROMANIA
Tel/Fax: +(40) 0232 231746 E-mail :cnpiasi@mail.dntis.ro

RAPORT DE EXPERTIZA

Nr. 6917/12 12 2016

=VALORI DE CIRCULAȚIE MINIME=

pentru

PROPRIETAȚĂȚI IMOBILIARE:

- Apartamente în blocuri de locuințe si vile din mediul urban și rural

- Locuințe tip Case de Locuit și Anexe din mediul urban și rural

- Hale industriale și de producție din mediul urban și rural

- Spații Comerciale/Birouri/Servicii din mediu urban și rural

- Construcții agricole din mediul urban și rural

- Terenuri intravilane din mediul rural și urban

- Terenuri extravilane din mediul urban și rural

Adresa proprietatilor:

Unitatea Administrativ Teritorială – Județul Iasi

Destinatar:

CAMERA NOTARILOR PUBLICI IAȘI

Sediul Social: Mun. Iași, Județul Iași, Str. Maior Popescu Eremia, Nr. 13

Cod Fiscal: 8872463

Executant: ing. Cojocaru Costel

- Expert evaluator atestat de Ministerul de Justiție în domeniul: Evaluarea proprietatii imobiliare, Legitimația 13018072014 670714103313062014

Telefon: 0744/421771

E mail: cojocaru_expert@yahoo.com

=Decembrie 2016=

CUPRINS

1) SINTEZA EXPERTIZEI/STUDIULUI DE PIATA 3

2) COMUNELE JUDEŢULUI IAŞI. COMPONENŢĂ ŞI CLASIFICARE..... Anexa 1.....12

3) ÎNCADRAREA PE ZONE A STRĂZILOR: • MUNICIPIUL IAŞI..... Anexa 2.....24
• MUNICIPIUL PAŞCANI.....Anexa 3.....46
• ORAŞ HÂRLĂU.....Anexa 4.....49
• ORAŞ TÎRGU FRUMOS.....Anexa 5.....50
• ORAŞ PODU ILOAIEI.....Anexa 6.....51

4) **TERENURI**: • RELAŢIE DE CALCUL.....Anexa 7.....52
• VALORI UNITARE PE ZONE / LOCALITATE.....Anexa 8.....53

5) **CASE + TERENURI**: • RELAŢIE DE CALCUL.....Anexa 9.....58

6) **APARTAMENTE**: • RELAŢIE DE CALCUL.....Anexa 10.....59
•LISTA BLOCURILOR CU RISC SEISMIC – IAŞI.....Anexa 11.....60

7) **LOCUINŢE** : • VALORI UNITARE PE ZONE / LOCALITATE.....Anexa 12.....65
• COEFICIENŢI DE DEPRECIERE AI IMOBILELOR.....Anexa 13.....86
• COEFICIENŢI SUPR.EXCEDENTARĂ A IMOBILELOR.....Anexa 14.....88

8) **SPAŢII COMERCIALE, INDUSTRIALE ŞI AGRICOLE, CLĂDIRI DE BIROURI:**
• RELAŢIE DE CALCUL.....Anexa 15.....89
• VALORI UNITARE PE ZONE / LOCALITATE.....Anexa 16.....90

9) ARONDAREA LOCALITĂŢILOR DIN JUDEŢUL IAŞI
LA CIRCUMSCRIPŢIILE JUDECĂTOREŞTI.....Anexa 17.....93

10) DATA CONSTRUIRII BLOCURILOR DE LOCUINŢE (**P.I.F.**)
DIN MUNICIPIUL IAŞI.....Anexa 18.....95
DIN ORASUL TG FRUMOS.....Anexa 19.....145

11) LISTA STRAZI TOMESTI.....Anexa 20.....149

12) LISTA STRAZI VALEA LUPULUI.....Anexa 21..... 157

13) LISTA STRAZI MIROSLAVA.....Anexa 22.....162

14) LISTA STRAZI HOLBOCA.....Anexa 23.....170

ANEXA 8

MUNICIPIUL PAŞCANI

nr.crt.	Intravilan zona	€ / m²
1	A	16
2	B	14
3	C	5
4	extravilan arabil	1,00
5	Extravilan agricol, păşuni/fîneţe	0,40

nr.crt.	zona	€ / m²
SUBURBII : BLĂGEŞTI, BOŞTENI, GÎŞTEŞTI, LUNCA, SODOMENI		
6	intravilan (construcţii+arabil)	3,50
7	extravilan arabil/agricol	0,30
8	extravilan păşuni/fîneţe	0,20

ROMANIA
JUDETUL IASI
MUNICIPIUL PASCANI
CONSILIUL LOCAL

HOTĂRÂREA NR. 130

Din 20.12.2011

Privind insusirea proprietatii private a Municipiului Pascani, judetul Iasi

Consiliul Local al Municipiului Pascani;

Avand in vedere Procesul verbal al Comisiei de inventariere a domeniului public si privat al municipiului Pascani constituita prin Dispozitia Primarului municipiului Pascani nr. 2066/2011, cu modificari si completari ulterioare, inregistrat sub nr. 21392/07.12.2011;

In conformitate cu prevederile art. 4 si art. 6, alin.(1) din Legea nr. 213/1998 privind bunurile proprietate publica, cu modificarile si completarile ulterioare;

Avand in vedere prevederile Hotararii Guvernului nr. 548/1999 privind aprobarea Normelor tehnice pentru intocmirea inventarului bunurilor care alcatuiesc domeniul public al comunelor, oraselor, municipiilor si judetelor ;

Avand in vedere prevederile Legii nr.18/1991, legea fondului funciar, republicata, cu modificari si completari ulterioare;

In conformitate cu prevederile art. 36, alin.(1), alin(2), lit c) si art.121 din Legea nr. 215/2001 privind administratia publica locala, republicata cu modificarile si completarile ulterioare;

Avand in vedere propunerea primarului municipiului Pascani, in calitate de initiator al proiectului de hotarare si expunerea de motive a initiatorului, inregistrata sub nr. 21798/14.12.2011;

Avand în vedere Raportul comun de specialitate intocmit de Serviciul Urbanism, Amenajarea Teritoriului, Directia Economica, Compartimentul Patrimoniu si Contracte, Compartimentul Juridic si Contencios din cadrul aparatului de specialitate al Primarului municipiului Pascani, inregistrat sub nr. 21799/14.12.2011;

Avand in vedere urmatoarele avize ale comisiilor de specialitate din cadrul Consiliului Local al municipiului Pascani:

- *Avizul Comisiei pentru prognoze economico-sociale, buget, finante, industrie, agricultura, silvicultura, prestari servicii, comert si IMM-uri, inregistrat sub nr. 1279/19.12.2011;*
- *Avizul Comisiei juridice, ordine publica, drepturile omului şi libertăţi cetatenesti, inregistrat sub nr.1261/19.12.2011 ;*
- *Avizul Comisiei de organizare si dezvoltare urbanistica, realizare lucrari publice, conservarea monumentelor istorice, protectia mediului, ecologie, patrimoniu si administratie publica, inregistrat sub nr. 1256/19.12.2011 ;*

Avand in vedere prevederile Hotararii Consiliului Local Pascani nr.102 din 29.09.2011 privind trecerea unor bunuri din proprietatea publica a municipiului Pascani, judetul Iasi in proprietatea privata a municipiului Pascani;

In temeiul prevederilor art. 45 din Legea nr. 215/2001 privind administratia publica locala, republicata, cu modificarile si completarile ulterioare,

HOTARASTE:

Art.1. Se insusesc bunurile din proprietatea privata a Municipiul Pascani, prevazute in Anexa nr. 1, care face parte integranta din prezenta hotarare.

Art.2. Serviciul Administratie Publica va comunica in copie prezenta hotarare:

- Institutiei Prefectului judetului Iasi ;
- Primarului municipiului Pascani ;
- Compartimentului Patrimoniu si Contracte ;
- Compartimentului Juridic si Contencios;
- Directiei Economice;
- Serviciului Urbanism, Amenajarea Teritoriului;

PREŞEDINTE DE ŞEDINŢĂ ,
Consilier, IORDACHIOAIA CRISTINEL

Contrasemnează pentru legalitate
SECRETARUL MUNICIPIULUI,
Cons. Jr. MIRCEA ZUZAN

ROMÂNIA JUDEȚUL IAȘI MUNICIPIUL PAȘCANI CONSILIUL LOCAL

ANEXA NR. 1
La Hotararea nr. 130
Din 20.12.2011

H. TERENURI ŞI CLĂDIRI ÎN CARE ÎŞI DESFĂŞOARĂ ACTIVITATEA CONSILIUL LOCAL ŞI PRIMĂRIA, PRECUM ŞI INSTITUŢIILE PUBLICE DE INTERES LOCAL, CUM SUNT: TEATRE, CASE DE CULTURĂ,CĂMINE CULTURALE, CASE ŞI PALATE ALE COPIILOR, BIBLIOTECI, MUZEE,GRĂDINIŢE, CĂMINE, SPITALE, POLICLINICI, CĂMINE DE COPII, DE BĂTRÂNI ŞI PENTRU PERSOANE CU HANDICAP ŞI ALTE ASEMENEA INSTITUŢII

SECŢIUNEA I – BUNURI IMOBILE

Nr. Crt	Nr. de Inventar	Codul de clasificare	Denumirea bunului	Elemente de identificare	Anul dobândirii sau dării în folosinţă	Valoarea de inventar	Situaţia juridică actuală
0	1	2	3	4	5	6	7
a. Instituţii publice de interes local							
1	726		Teren aferent Dispensar 1-5	S= 740,53 mp	1993	52.270,22	Prop. privata
2	730	1.6.2	Construcţie Punct sanitar Boşteni CF 980/2007, nr cadastral 2156	Str.I.Creangă SC=62 mp, Su=44,85 mp	1973	18.890,00	Prop. privata
3	731		Teren aferent	S= 218mp	1973	13.928,02	Prop. privata
4	732	1.6.2	Construcţie Punct sanitar Găşteşti CF 920/2007, nr cadastral 2157	Str.Găşteşti SC=48 mp, Su=48mp	1973	18.890,00	Prop. privata
5		1.6.2	Constructie WC	Str.Găşteşti, S=3mp	1973	1.290,00	Prop. privata
6	733		Teren aferent	S=351mp	1973	22.425,39	Prop. privata
7	734	1.6.2	Construcţie Punct sanitar Lunca CF 921/2007, nr cadastral 2158	Str.M.Viteazu, nr.3	1972	18.890,00	Prop. privata
8		1.6.2	Constructie WC	Str. M. Viteazu, nr.3, S=3mp	1972	1.290,00	Prop. privata
9	735		Teren aferent	S=374mp	1972	23.894,86	Prop. privata

0	1	2	3	4	5	6	7
10	687	1.6.1	Clădire Cămin cultural Lunca, nr. cadastral 61787	Str.E.Racoviţă Sc = 752mp,	1983	10810,18	Prop. privata
11	688		Teren aferent	Str.E.Racoviţă, S=1942mp	1983	14280000	Prop. privata
12			Beci	Str. Stefan cel Mare, nr17	2008	43.000,00	Prop. privata
13			Spatiu Bl. G1B S= 497,321 mp	Str. Gradinitei		669.000,00	Prop. privata
			Total			**16.244.786,49**	

ROMANIA. JUDEȚUL IAȘI, MUNICIPIUL IAȘI CONSILIUL LOCAL

D. RETELE DE DISTRIBUTIE GAZE NATURALE ŞI STAŢII DE TRANSFORMARE

GAZE NATURALE DE JOASĂ PRESIUNE

SECŢIUNEA I – BUNURI IMOBILE

Nr. inv	Codul de clasificare	Denumirea bunului	Elemente de identificare	Anul dobândirii sau dării în folosinţă	Valoarea de inventar	Situaţia juridică actuală
0	1	2	3	4	5	6
a. Reţele distribuţie gaze naturale						
14	1.9.3	Reţele distribuţie gaze naturale Inel pentru imbunatatirea presiunii ,inclusiv retele de distributie gaze naturale.	STRADA ABATOR STRADA ARMONIEI STRADA AGACHI STRADA ALBINEŢ ALEEA 1DECEMBRIE ALEEA CASTANILOR ALEEA GRĂDINIŢEI ALEEA M.EMINESCU ALEEA IZVOARELOR ALEEA I.C.BRĂTIANU ALEEA ŞTEFAN CEL MARE ALEEA TINERETULUI STRADA ANTON PANN STRADA AURORA I STRADA AURORA II STRADA BRATEŞ STRADA BUJORULUI	1970-1999	1.280,00 Din 1999	Proprietate privata

ROMANIA · JUDEŢUL IAŞI · MUNICIPIUL PAŞCANI · CONSILIUL LOCAL

0	1	2	3	4	5	6
			STRADA CAMIL PETRESCU			
			STRADA CASA DE APĂ			
			STRADA CERBULUI			
			STRADA CEFERIŞTILOR			
			STRADA CLOŞCA			
			STRADA C.PORUMBESCU			
			STRADA C.NEGRI			
			STRADA C.NECULCE			
			STRADA CRINILOR			
			STRADA CRIŞAN			
			STRADA CORBULUI			
			STRADA CUZA VODĂ			
			STRADA CULTURI			
			STRADA DEALU SPIRII			
			STRADA DECEBAL			
			STRADA COSMINULUI			
			STRADA CALEA IAŞULUI			
			STRADA CALEA ROMANULUI			
			STRADA CĂLUGĂRENI			
			STRADA 1DECEMBRIE			
			STRADA 22DECEMBRIE			
			STRADA Dr.GUŢU			
			STRADA D.GHEREA			
			STRADA DR.VODĂ			
			STRADA EUGEN STAMATE			
			STRADA FÂNTÂNELE			
			FUNDAC CASA DE APĂ			
			FUNDAC DRAGOŞ VODĂ			
			FUNDAC FÂNTÂNELE			
			FUNDAC ŞTEFAN CEL MARE			
			STRADA G.IBRĂILEANU			
			STRADA GAVRIL GHEORGHIU			
			STRADA GĂRII			
			STRADA GEORGE ENESCU			

ROMÂNIA JUDEŢUL IAŞI MUNICIPIUL PAŞCANI CONSILIUL LOCAL

0	1	2	3	4	5	6
			STRADA GRĂDINIȚEI			
			STRADA GRIGORE URECHE			
			STRADA HORIA			
			STRADA ISLAZULUI			
			STRADA I.L.CARAGIALE			
			STRADA IZVOARELOR			
			STRADA Lt.IONESCU			
			STRADA M.BUSUIOC			
			STRADA M.EMINESCU			
			STRADA 1 MAI			
			STRADA 9 MAI			
			STRADA M.SADOVEANU			
			STRADA M.KOGĂLNICEANU			
			STRADA MOLDOVEI			
			STRADA MORILOR			
			STRADA NEAGOE BASARAB			
			STRADA N.GRIGORESCU			
			STRADA N.IORGA			
			STRADA PRISĂCII			
			STRADA REPUBLICII			
			STRADA SĂLCIILOR			
			STRADA SPORTULUI			
			STRADA STADIONULUI			
			STRADA ȘTEFAN CEL MARE			
			STRADA TĂMĂDUIENI			
			STRADA TRAIAN VUIA			
			STRADA LUCEAFĂRULUI			
			STRADA MUȘATINILOR			
			STRADA RENAȘTERII			
			STRADA ROZELOR			
			STRADA UNIRII			
			ȘOSEAUA NAȚIONALĂ			
			STRADA VATRA			
			STRADA V.ALECSANDRI			

ROMÂNIA
JUDEȚUL IAȘI MUNICIPIUL IAȘI
CONSILIUL LOCAL

0	1	2	3	4	5	6
			STRADA W.MĂRĂCINEANU			
			STRADA V.MICLE			
			STRADA VLAD ȚEPEȘ			
			STRADA VICTORIEI			
			STRADA VÂRFUL DEALULUI			
			STRADA ZIMBRULUI			
			STRADA A.IANCU			
			STRADA GÂȘTEȘTI			
			STRADA AL.ODOBESCU			
			STRADA AL.CEL BUN			
			STRADA C.BRÂNCOVEANU			
			STRADA CĂLĂRAȘI			
			STRADA E.RACOVIȚĂ			
			STRADA M.VITEAZU			
			STRADA POPA ȘAPCĂ			
			STRADA PREDA BUZESCU			
			STRADA V.LUPU			
			STRADA BOȘTENI			
			STRADA BUCURIEI			
			STRADA 13DECEMBRIE			
			STRADA FERICIRII			
			STRADA GHIOCEI			
			STRADA I.CREANGĂ			
			STRADA INDEPENDENȚEI			
			STRADA IZVOARELOR HĂȘNĂȘENI			
			STRADA LIBERTĂȚII			
			STRADA M.BASARAB			
			STRADA MOȘ ION ROATĂ			
			STRADA MUNCITORULUI			
			STRADA NOROCULUI			
			STRADA PENEȘ CURCANUL			
			STRADA PLEVNEI			
			STRADA POENI			
			STRADA T.VLADIMIRESCU			

ROMÂNIA · JUDEȚUL IAȘI MUNICIPIUL PAȘCANI CONSILIUL LOCAL

0	1	2	3	4	5	6
b. Stații transformare gaze naturale de joasă presiune						
15	1.9.3	Stații transformare gaze naturale de joasă presiune	a.Situată la limita de separație între S.C.Remar SA și Depoul CFR Pașcani, Teren aferent: S=928m.p., din care construcții: S=44m.p.	1972-1994	250000,00 1392,00	Prop. privata
			b.Situată în str.Grădiniței, lângă S.C.Rompak SRL Pașcani, Teren aferent: S=1563m.p., din care construcții : S=128m.p.		2344,50	
			c.Situată între str.Grădiniței și str.Gării, Teren aferent: S=317m.p., din care construcții : S=12,5m.p.		475,50	
			d.Situată între str.Grădiniței la limita dintre Stația PETROM și Cimitirul municipal Pașcani, Teren aferent: S=261m.p., din care construcții : S=20m.p.		522,00	
			e.Situată în localitatea Sodomeni, între str.Izvoarele Hășnășeni și str.Vulturului Teren aferent: S=816m.p., din care construcții : S=60m.p.		612,00	
		TOTAL			**1.535.346,00**	

ROMANIA. JUDEȚUL IAȘI. MUNICIPIUL PAȘCANI. CONSILIUL LOCAL

I. ALTE TERENURI (PĂȘUNI)

Nr. Crt	Nr. Inv.	Codul de clasificare	Denumirea bunului	Elemnte de identificare	Anul dobândirii	Valoarea de inventar	Stă juridică juridică actuală
0	1	2	3	4	5	6	7
16	757	1.4.17	Păşune	T40;Ps-1069;S=57,95ha N-posesori particulari S-şanţ anticar E-DE 1058 V- Comuna Stolniceni	1945	191.235,00	P
17	758	1.4.17	Păşune	T41;Ps-1071;S6,74ha N-Ps-1069 S-A1071/1 E-A1072 V-Ps-1069	1945	22.242,00	Prop privata
18	759	1.4.17	Păşune	T39;Ps-1022;S=22,33ha N-A1026 S-CTD1021 E-PDP 1018 V-HC 1005	1945	73.689,	Prop privata
19	760	1.4.17	Păşune	T39;Ps 1023;DS=6,56ha. N-A 1024 S-CTD 1022 V-DE 1058 E-MR 1025	1945	21.648,	Prop privata
20	761	1.4.17	Păşune	T 1,nr.2;S=6,40 ha. N- comuna Moţca	1945	21.120,00	Prop privata
21	762	1.4.17	Păşune	T 24,T 22,T 23/1,nr.797,;S=5,0 ha N-posesori particulari S- posesori particulari E- păşunea Primăriei V- Satul Gâşteşti	1945	16.500,00	Prop privata
22	763	1.4.17	Păşune	T1, A 4;S=3,50 ha. N- Comuna Moţca S- nr.2. E-nr.2; V- DCL 832/1	1945	11.550,00	Prop privata

0	1	2	3	4	5	6	7
23	764	1.4.17	Pășune	T1, Ps 3, vecinătăți N și E Comuna Valea Seacă S-Ps 7/1/1 V-Ps NP 2 S= 17,36 ha	1945	57.288,00	Prop privata
24	765	1.4.17	Pășune	T1,A7/1;S=8,00 ha. N-Ps 3 S-posesori particulari E- posesori particulari	Hotărârea nr.7/01.03. 1996	26.400,00	Prop privata
25	766	1.4.17	Pășune	T8671, Ps 2025/1/1/1;S=7,00ha. N-posesori particulari S- DE E-Ps 2025/1/1/2 V- CFR	1945	23.100,00	Prop privata
26	767	1.4.17	Pășune	T S=15,00 ha. N-Ps 3 S- Comuna Valea Seacă E- Comuna Valea Seacă	Hotărârea Comisiei Județene nr.575din 25.07.1996	49.500,00	Prop privata
27	768	1.4.17	Pășune	T 35, Ps 966 ; S =26,34 ha N-N 964 S-A 985 E-Ps 967 V- Ps 986	1945	86.922,00	Prop privata
28	769	1.4.17	Pășune	T 35, Ps 967 ; S=34,59 ha. N – N 964 S-Ps 969 E- HC 963 V-Ps 966	1945	114.147,00	Prop privata
29	770	1.4.17	Pășune	T 35, Ps 969/1 ;S=2,07 ha. N- N 951, S-N 970 E- A 960 V- Ps 967	1945	6.831,00	Prop privata
30	771	1.4.17	Pășune	T 86/1, Ps 2025/1/1/2;S=13,90 ha. N- posesori particulari S- DE E- Posesori particulari V-Ps 2025/1/1/1/	1945	45.870,00	Prop privata

0	1	2	3	4	5	6	7
31	772	1.4.17	Pășune	T112, Ps 2249; S=11,98 ha. N- Str. Răzoare S- posesori particulari E- Popuțoaia Iacob V- posesori particulari	1945	95.840,00	Prop privata
32	773	1.4.17	Pășune	T 123;Ps 2385/6 ; S=12,76 ha. N- Ps 2385/1 S-Ocolul Silvic E- posesori particulari V- DE 2385/5	1945	42.108,00	Prop privata
33	774	1.4.17	Pășune	Ț 123, Ps 2385/4; S=2,06 ha N-CCN S-Ocolul Silvic E-DE 2385/5 V-Râu Siret	1945	6.798,00	Prop privata
34	775	1.4.17	Pășune	T 123. Ps 2385/1 ;S=3,05 ha. N-CCN 2378 S-CCN E-posesori particulari V-DE 2385/5	1945	10.065,00	Prop privata
35	776	1.4.17	Pășune	T 122, Ps 2377/3 ; S=1,35 ha. N – A 2376 S- CCN 2378 E- CCN 2378 V-DE 2377/2	1945	4.455,00	Prop privata
36	777	1.4.17	Pășune	T 12, Ps 2377/1 ; S=0,36 ha. N – Ps 2363 S- CCN 2378 E- DE 2377/2 V-Râu Siret	1945	1.188,00	Prop privata
37	778	1.4.17	Pășune	T 121,Ps 2363;S=4,00ha. N-PD 2360 S-DE 2368, E- A 2365/1 V-Râu Siret	1945	13.200,00	Prop privata
38	779	1.4.17	Pășune	T 120, Ps 2355/1 S = 7,50 ha. S- posesori particulari V- râu Siret	1945	24.750,00	Prop privata

0	1	2	3	4	5	6	7
39	780	1.4.17	Pășune	S=10,28 HA.	Hot. Nr. 2454 17.08.1994	333.924,00	Prop.Privata
40	781	1.4.17	Pasune	T 22, Ps 797/1 ; S =3,00 ha N – HC 799 S- posesori particulari E- - posesori particulari V- pășunea Primăriei	1945	9.900,00	Prop privata
41	782	1.4.17	Pășune poligon tragere	T 100, Ps 2146 ; S = 4,00 ha	1975	13200,00	Prop privata
42	783	1.4.17	Pășune (situată în spatele Școlii Ajutătoare)	T 16, Hs 468; S=2,5 ha. N- Canal desecare S- posesori particulari E- posesori particulari V- posesori particulari	1945	35.500,00	Prop privata
43	784	1.4.17	Pășune din arabil	T 19, T 20, T 21, S + 118,72 ha. N- DE 1303, S- N 161 E- posesori particulari V- posesori particulari		39.1776,00	Prop privata
44	1033	1.4.17	Pasune	T62,P1350 S= 23,67 ha		336.114,00	Prop. privata
			Total			**1.730.554,00**	

ROMANIA • IAȘI • MUNICIPIUL IAȘI CONSILIUL LOCAL

BUNURI MOBILE

Nr. Crt	Nr. de Inventar	Codul de clasificare	Denumirea bunului	Elemente de identificare	Anul dobândirii sau dării în folosință	Valoarea de inventar	Situația juridică actuală
0	1	2	3	4	5	6	7
45	163101		Gard de scandura	Camin Gastesti		0,5	Prop privata
46	163201		Gard plasa metalica	Camin Gastesti		0,3	Prop privata
47	2922006		Imprejmuire gard rond spatii verzi	Bl. D8-D1		14.270,14	Prop privata
48	2922007		Imprejmuire gard joaca copii	Bl. D10		7.083,84	Prop privata
49	2031		Retele gaz metan	Str. Salciilor		56.000,00	Prop privata
50	2032		Retele gaz metan	Str. Calea Iasului		140.000,00	Prop privata
51	100001		Chiosc Piata	Str. Eugen Stamate, nr 6-8		2.499,28	Prop privata
52	611007		WC Piata deal	Str. Eugen Stamate, nr 6-8		224.814,79	Prop privata
53	8000084		Imprejmuire Policlinica	Str. Stefan cel Mare, nr.21		29.300,00	Prop privata
54	2922008		Gard 370mp	Str. Stefan cel Mare		59.430,29	Prop privata
55	604		Fond de carte	Biblioteca municipala		14.033,41	Prop privata
			Total			**547.432,55 lei**	

L.ALTE TERENURI

Nr. Crt	Nr. de Inventar	Codul de clasificare	Denumirea bunului	Elemente de identificare	Anul dobândirii sau dării în folosință	Valoarea de inventar	Situația juridică actuală
0	1	2	3	4	5	6	7
56	041		Teren 411 mp	Str. Culturii, nr. 23		29,176.89	Prop privata
57	043		Tren 630 mp	Str. 22 Decembrie, nr. 20, cvartal 37,parcela 1414/2/2		40,250.70	Prop privata
58	427		Teren 60 mp, str. Crinilor	T20, CAT 568		4,259.40	Prop privata
59	532		Teren 120 mp, str. 1 Decembrie 1918	T41, CAT 1723		7,666.80	Prop privata
60	727		Teren aferent Policlinica S=60mp	Str. Stefan cel Mare		4,259.40	Prop privata
61	427		Teren 40 mp	Str. Eugen Stamate		2,839.60	Prop privata
62	589	1.9.5.5	Cimitir evreiesc	Str.Dr.Vodă, S=6709m.p.N-Str.Ceferistilor,E si S – prop. Part., V str. D.Voda		476,271.91	Prop privata
63			Teren S= 7200 mp (langa statia Raiser)	Str. Garii, nr. 125		511,128.00	Prop privata
64			Teren S=30mp	Str. Aleea Tineretului		2,129.70	Prop privata
65			Teren S=25mp	Str. Aleea Tineretului		1,774.75	Prop privata
66			Teren S=70 mp – scarile mici	Str. Cuza Voda		4,969.30	Prop privata
67			Teren S=239,42 mp	Str.Gastesti		15,296.54	Prop privata
68			Teren S=74 mp	Str. Fantanele		5,253.26	Prop privata
69			Teren S=325 mp	Str. Garii (langa Dacia service)		23,071.75	Prop privata

0	1	2	3	4	5	6	7
70			Teren S= 630 mp	Str. 22 Decembrie, nr.20 T37, parcela 1414/2/2		40.250,70	Prop privata
71			Teren S= 300 mp (pentru locuinte)	Str. 22 Decembrie, T66, CC 2877		21.297,00	Prop privata
72			Teren S=343 mp	Str. Aleea Parcului, nr. 5	2007	9.938,60	Prop privata
73	793		Teren Str. Morilor	Str.Morilor, S=15.712,13 mp	2009	2.236.150,00	Prop privata
74			Teren str. Pietris	T 25, P 1136, S=35.119 mp	2005	374.017,35	Prop privata
75			Teren str. Pietris	T 25, P 1133, S=6.163 mp	2005	65.635,95	Prop privata
76			Teren str. Dealul Spirii	T 86/1, A1836, S=3.209 mp	2005	34.175,85	Prop privata
77			Teren str. Dealul Spirii	T 86/1, A1888, S=6.098 mp	2005	64.943,70	Prop privata
78			Teren str. Dealul Spirii	T 86/1, P 1837/1, S=13.700 mp	2005	145.905,00	Prop privata
79			Teren	Str. Stefan cel Mare, nr. 13, S=65,71mp		4.664,75	Prop privata
80			Teren	Str. Dragos Voda, nr. 16, T 47, CC 1994, S=5.152mp		365.740,48	Prop privata
81			Teren	Str. 1 Decembrie 1918, nr. 86, S=605 mp		38.653,45	Prop privata
82			Teren	13 Decembrie , nr.24 S=1120 mp		71.556,80	Prop. Privata
83			Teren	Str. Cuza Voda, nr. 7, bl. D3, sc. B, parter, S=10 mp		709,90	Prop privata
84			Spatiu comercial	Str. Garii (in fata la Depou) S=62,30 mp		86.000,00	Prop privata
85			Teren	Str. Avram Iancu, nr. cadastral 62139, Tarlaua 1, nr. parcela 8/2, S=285 mp		4.500,00	Prop privata
86			Teren	Parcela 1, nr. cadastral 62142, S=200 mp		3.100,00	Prop privata
87			Teren	Parcela 1, nr. cadastral 62146		3.000,00	Prop privata
88			Teren	Str. Moldovei, nr.26, S=1660 mp		117.843,40	Prop privata
			Total			**4.816.430,93**	

L. TERENURI AFERENTE BLOCURI

Nr. Crt	Nr. de Inventar	Codul de clasificare	Denumirea bunului	Elemente de identificare	Anul dobândirii sau dării în folosință	Valoarea de inventar	Situația juridică actuală
0	1	2	3	4	5	6	7
89			Teren aferent blocului B 22	Aleea 22 Decembrie, nr 4, sc. A+B, P+4, 38 ap., S = 856 mp.	1982	54.689,84	Prop.privata
90			Teren aferent blocului C 29	Aleea 22 Decembrie, nr 1, sc. A+B, P+4, 40 ap., S = 856 mp.	1981	54.689,84	Prop.privata
91			Teren aferent blocului C 28	Aleea 22 Decembrie, nr. 3, sc. A+B, P+4, 40 ap., S = 856 mp.	1981	54.689,84	Prop.privata
92			Teren aferent blocului C 27	Aleea 22 Decembrie, nr. 5, sc. A+B, P+4, 40 ap., S = 856 mp.	1980	54.689,84	Prop.privata
93			Teren aferent blocului D 2	Str. Cuza Voda, nr. 7, sc. A+B, P+4, 32 ap., S = 944 mp.	1981	67.014,56	Prop.privata
94			Teren aferent blocului D 3	Str. Cuza Voda, nr. 9, sc. A+B+C+D, P+4, P + C, 32 ap., S = 1413 mp.	1981	100.308,87	Prop.privata
95			Teren aferent blocului D 6	Str. Cuza Voda, nr. 13, sc. A+B+C, P+4, 48 ap., S = 1431 mp.	1983	101.586,69	Prop.privata
96			Teren aferent blocului D 7	Str. Cuza Voda, nr. 15, sc. A+B, P+4, 32 ap., S = 954 mp.	1982	67.724,46	Prop.privata
97			Teren aferent blocului A2 bis	Str. Cuza Voda, nr. 17, sc. A+B, P+4, 30 ap., S = 694 mp.	1984	49.267,06	Prop.privata
98			Teren aferent blocului D12	Str. Cuza Voda, nr. 8, sc. A+B+C, P+4, P+C, 33 ap., S = 799 mp.	1987	56.721,01	Prop.privata
99			Teren aferent blocului D11	Str. Cuza Voda, nr. 10, P+C, P+4, 25 ap., S = 822 mp.	1984	58.353,78	Prop.privata
100			Teren aferent blocului D10	Str. Cuza Voda, nr. 12, sc. A+B+C, P+C, P+4, 48 ap., S = 1.557 mp.	1983	110.531,43	Prop.privata
101			Teren aferent blocului D8	Str. Cuza Voda, nr. 14, sc. A+B+C, P+C, P+4, 48 ap., S = 1.243 mp.	1984	88.240,57	Prop.privata

0	1	2	3	4	5	6	7
102			Teren aferent blocului D9	Str. Cuza Voda, nr. 16, sc. A+B+C, P+C, P+4, 48 ap., S = 1.243 mp.	1988	88.240,57	Prop.privata
103			Teren aferent blocului L4	Str. Cuza Voda, nr. 18, sc. A+B+C+D, P+C, P+4, 45 ap., S = 1.243 mp.	1999	67.084,50	Prop.privata
104			Teren aferent blocului C 38	Aleea 1 Decembrie 1918, sc.A+B, P+4, 32 ap., S = 1050 mp.	1984	37.482,72	Prop.privata
105			Teren aferent blocului B25	Str. Garii, nr. 71, sc.A+B, P+4, 12 ap., S = 528 mp.	1984	37.482,72	Prop.privata
106			Teren aferent blocului B26	Str. Garii, nr. 73, sc.A+B, P+4, 12 ap., S = 528 mp.	1984	37.482,72	Prop.privata
107			Teren aferent blocului B27	Str. Garii, nr. 75, sc.A+B, P+4, 12 ap., S = 528 mp.	1984	37.482,72	Prop.privata
108			Teren aferent blocului B28	Str. Garii, nr. 77, sc. A, P+3, 12 ap., S = 528 mp.	1984	60.057,54	Prop.privata
109			Teren aferent blocului C26	Str. Garii, nr. 79, sc. A+B, P+4, 36 ap., S = 856 mp.	1979	60.057,54	Prop.privata
110			Teren aferent blocului C17	Str. 1 Decembrie 1918, nr. 1, sc. A+B, P+4, 40 ap., S = 846 mp.	1980	60.057,54	Prop.privata
111			Teren aferent blocului B12	Str. 1 Decembrie 1918, nr. 3, sc. A+B, P+4, 40 ap., S = 846 mp.	1981	54.050,94	Prop.privata
112			Teren aferent blocului B13	Aleea 1 Decembrie 1918, nr. 5, sc. A+B, P+4, 38 ap., S = 846 mp.	1979	54.050,94	Prop.privata
113			Teren aferent blocului C16	Aleea 1 Decembrie 1918, nr. 7, sc. A+B, P+4, 40 ap., S = 846 mp.	1979	54.050,94	Prop.privata
114			Teren aferent blocului C15	Aleea 1 Decembrie 1918, nr. 9, sc. A+B, P+4, 40 ap., S = 846 mp.	1979	54.050,94	Prop.privata
115			Teren aferent blocului C14	Aleea 1 Decembrie 1918, nr. 11, sc. A+B, P+4, 40 ap., S = 846 mp.	1978	54.050,94	Prop.privata
116			Teren aferent blocului C13	Aleea 1 Decembrie 1918, nr. 13, sc. A+B, P+4, 40 ap., S = 846 mp.	1981	54.050,94	Prop.privata
117			Teren aferent blocului B14	Aleea 1 Decembrie 1918, nr. 15, sc. A+B, P+4, 38 ap., S = 846 mp.	1991	35.011,72	Prop.privata
118			Teren aferent blocului B14A	Aleea 1 Decembrie 1918, nr. 17, sc. A+B, P+4, 24 ap., S = 548 mp.	1999	39.164,57	Prop.privata
119			Teren aferent blocului C37	Aleea 1 Decembrie 1918, nr. 19, S = 613 mp			

0	1	2	3	4	5	6	7
120			Teren aferent blocului C18	Aleea 1 Decembrie 1918, nr. 2, sc. A+B, P+4, 40 ap., S = 548 mp.	1982	54.050,94	Prop.privata
121			Teren aferent blocului C19	Aleea 1 Decembrie 1918, nr. 4, sc. A+B, P+4, 40 ap., S = 846 mp.	1979	54.050,94	Prop.privata
122			Teren aferent blocului C20	Aleea 1 Decembrie 1918, nr. 6, sc. A+B, P+4, 36 ap., S = 846 mp.	1979	54.050,94	Prop.privata
123			Teren aferent blocului B4 bis	Aleea 1 Decembrie 1918, nr. 8, sc. A+B, P+4, 40 ap., S = 846 mp.	1980	54.050,94	Prop.privata
124			Teren aferent blocului C22	Aleea 1 Decembrie 1918, nr. 10, sc. A+B, P+4, 38 ap., S = 1.030 mp.	1981	65.806,70	Prop.privata
125			Teren aferent blocului B23	Aleea 1 Decembrie 1918, nr. 14, sc. A+B+C+D, P+4, 76 ap., S = 1.808 mp.	1982	115.513,12	Prop.privata
126			Teren aferent blocului Tineret REMAR	Aleea Izvoarelor, nr. 1, P+4, 79 gars., S = 514 mp.		32.839,46	Prop.privata
127			Teren aferent blocului B2	Aleea Izvoarelor, nr. 5, sc. A+B, P+4, 40 ap., S = 778 mp.	1977	49.706,42	Prop.privata
128			Teren aferent blocului A4	Aleea Izvoarelor, nr. 7, sc. A+B+C+D, P+4, 80 ap., S = 1.556 mp.	1977	99.412,84	Prop.privata
129			Teren aferent blocului B1	Aleea Izvoarelor, nr. 2, sc. A+B+C+D, P+4, 80 ap., S = 1.556 mp.	1977	99.412,84	Prop.privata
130			Teren aferent blocului B29	Str. Ceferistilor, sc. A+B+C+D+E, P+7,8,9 (P+C), 139 ap., S = 3.255 mp.	1989	207.961,95	Prop.privata
131			Teren aferent blocului H2	Str. Ceferistilor, nr. 1, P+6,7 (P+C), 57 ap., S = 1.764 mp.	1986	112.701,96	Prop.privata
132			Teren aferent blocului B7	Str. Ceferistilor, nr. 5, sc. A+B+C+D, P+4, 44 ap., S = 1.388 mp.	1981	88.679,32	Prop.privata
133			Teren aferent blocului B8-2	Str. Ceferistilor, nr. 7, sc. A+B, P+4, 38 ap., S = 828 mp.	1983	52.900,92	Prop.privata
134			Teren aferent blocului C36	Str. Ceferistilor, nr. 9, sc. A+B+C, P+4, 44 ap., S = 1.132 mp.	1984	72.323,48	Prop.privata
135			Teren aferent blocului G1	Str. 22 Decembrie, nr. 9, P+3, 12 ap., S = 449 mp.	1973	28.686,61	Prop.privata
136			Teren aferent blocului G2	Str. 22 Decembrie, nr. 11, P+3, 14 ap., S = 449 mp.	1973	28.686,61	Prop.privata
137			Teren aferent blocului G3	Str. 22 Decembrie, nr. 13, P+3, 13 ap., S = 449 mp.	1974	28.686,61	Prop.privata

166

0	1	2	3	4	5	6	7
138			Teren aferent blocului G4	Str. 22 Decembrie, nr. 15, P+5, 14 ap., S = 449 mp.	1974	28.686,61	Prop.privata
139			Teren aferent blocului B3	Str. 22 Decembrie, nr. 24, sc. A+B+C+D, P+4, 80 ap., S = 1.556 mp.	1978	99.412,84	Prop.privata
140			Teren aferent blocului A1	Str. 22 Decembrie, nr. 26, sc. A+B, P+4, 40 ap., S = 528 mp.	1981	33.733,92	Prop.privata
141			Teren aferent blocului G5	Str. 22 Decembrie, nr. 5, P+3, 13 ap., S = 449 mp.	1975	28.686,61	Prop.privata
142			Teren aferent blocului B20	Str. Izvoarelor, nr. 2, sc. A+B+C, P+4, 60 ap., S = 1.416 mp.	1980	90.468,24	Prop.privata
143			Teren aferent blocului A3	Str. Izvoarelor, nr. 4 sc. A+B, P+4, 36 ap., S = 694 mp.	1977	44.339,66	Prop.privata
144			Teren aferent blocului G6-7	Str. Izvoarelor, nr. 6, P+3, 40 ap., S = 898 mp.	1976	57.373,22	Prop.privata
145			Teren aferent blocului B4	Str. Izvoarelor, nr. 8, sc. A+B, P+4, 80 ap., S = 778 mp.	1977	49.706,42	Prop.privata
146			Teren aferent blocului C21 bis	Str. Izvoarelor, nr. 1, sc. A+B, P+4, 40 ap., S = 1.416 mp.	1980	90.468,24	Prop.privata
147			Teren aferent blocului B18	Str. Izvoarelor, nr. 3, sc. A+B+C, P+4, 60 ap., S = 846 mp.	1980	54.050,94	Prop.privata
148			Teren aferent blocului C23	Str. Izvoarelor, nr. 5, sc. A+B+C+D, P+4, 80 ap., S = 1.608 mp.	1980	102.735,12	Prop.privata
149			Teren aferent blocului D13	Str. Izvoarelor, nr. 7 , P+4 (P+C), 15 ap., S = 389 mp.	1984	24.853,21	Prop.privata
150			Teren aferent blocului C4-A2	Str. Izvoarelor, nr. 9, sc. A+B+C+D, P+4, 80 ap., S = 1.388 mp.	1976	88.679,32	Prop.privata
151			Teren aferent blocului C1	Str. Mihai Eminescu, nr. 2, sc. A, P+4, 120 gars., S = 1.139 mp.	1979	72.770,71	Prop.privata
152			Teren aferent blocului C2	Str. Mihai Eminescu, nr. 4, sc. A, P+4, 120 gars., S = 1.139 mp.	1978	72.770,71	Prop.privata
153			Teren aferent blocului B5	Str. Mihai Eminescu, nr. 6, sc. A+B+C, P+4, 60 ap., S = 1.242 mp.	1981	79.351,38	Prop.privata
154			Teren aferent blocului C10-B15	Str. Mihai Eminescu, nr. 10, sc. A+B, P+4, 33 ap., S = 987 mp.	1983	63.059,43	Prop.privata
155			Teren aferent blocului B11	Str. Mihai Eminescu, nr. 1, sc. A+B+C, P+4, 30 ap., S = 654 mp.	1984	41.784,06	Prop.privata

0	1	2	3	4	5	6	7
156			Teren aferent blocului B6	Str. Mihai Eminescu, nr. 13, sc. A+B, P+4, 34 ap., S = 1.041 mp.	1982	66.509,49	Prop.privata
157			Teren aferent blocului D4	Str. Mihai Eminescu, nr. 1, P+4, 20 ap., S = 472 mp.	1982	30.156,08	Prop.privata
158			Teren aferent blocului B3 bis	Str. Mihai Eminescu, nr. 3, sc. A+B, P+4, 38 ap., S = 856 mp.	1981	54.689,84	Prop.privata
159			Teren aferent blocului C21	Str. Mihai Eminescu, nr. 5, sc. A+B+C+D, P+4, 80 ap., S = 1.884 mp.	1978	120.368,76	Prop.privata
160			Teren aferent blocului B10	Str. Mihai Eminescu, nr. 7, sc. A+B+C, P+4, 58 ap., S = 1.242 mp.	1983	79.351,38	Prop.privata
161			Teren aferent blocului B9	Str. Mihai Eminescu, nr. 9, sc. A+B, P+4, 38 ap., S = 824 mp.	1982	52.645,36	Prop.privata
162			Teren aferent blocului C7	Str. Mihai Eminescu, nr. 11, sc. A+B, P+4, 38 ap., S = 942 mp.	1982	60.184,38	Prop.privata
163			Teren aferent blocului B8-1	Str. Mihai Eminescu, nr. 13, sc. A+B+C+D+E, P+4, 54 ap., S = 1.102 mp.	1983	70.406,78	Prop.privata
164			Teren aferent blocului C6	Str. Veronica Micle, nr. 1, sc. A+B+C+D, P+4, 72 ap., S = 1.884 mp.	1979	120.368,76	Prop.privata
165			Teren aferent blocului C9	Str. Veronica Micle, nr. 3, sc. A+B+C, P+4, 42 ap., S = 1.041 mp.	1981	66.509,49	Prop.privata
166			Teren aferent blocului C5	Str. Veronica Micle, nr. 2, P+4, 120 gars., S = 381 mp.	1979	24.342,09	Prop.privata
167			Teren aferent blocului C4	Str. Veronica Micle, nr. 4, P+4, 120 gars., S = 381 mp.	1978	24.342,09	Prop.privata
168			Teren aferent blocului D1	Str. 1 Decembrie 1918, nr. 66, sc. A+B, P+4, 40 ap., S = 944 mp.	1981	60.312,16	Prop.privata
169			Teren aferent blocului C17A	Str. 1 Decembrie 1918, nr. 7, sc. A+B, P+4, 28 ap., S = 946 mp.	1988	60.439,94	Prop.privata
170			Teren aferent blocului B12A	Str. 1 Decembrie 1918, nr. 12, sc. A+B, P+4, 12 ap., S = 946 mp.	1988	60.439,94	Prop.privata
171			Teren aferent blocului C38	Str. 1 Decembrie 1918, nr. 88, sc. A+B, P+4, 32 ap., S = 750 mp.	1989	47.917,50	Prop.privata
172			Teren aferent blocului P 1	Str. Calea Iasului, nr. 1, sc. A+B, P+4, 28 ap., S = 900 mp.	1989	57.501,00	Prop.privata
173			Teren aferent blocului P 2	Str. Calea Iasului, nr. 2, sc. A+B, P+4, 28 ap., S = 900 mp.	1989	57.501,00	Prop.privata

0	1	2	3	4	5	6	7
174			Teren □fferent blocului O 2	Str. Calea Iasului, nr. 5, sc. A+B, P+4, 28 ap., S = 900 mp.	1989	57.501,00	Prop.privata
175			Teren □fferent blocului T 1	Str. Calea Iasului, nr. 7, sc. A+B+C, P+4, 43 ap., S = 1.350 mp.	1989	86.251,50	Prop.privata
176			Teren □fferent blocului O 1	Str. Calea Iasului, nr. 9, sc. A+B, P+4, 28 ap., S = 900 mp.	1990	57.501,00	Prop.privata
177			Teren □fferent blocului D 2	Str. Eugen Stamate, nr. 1, sc. A+B+C+D+E, P+C, P+M+6, P+M+7, P+7, 121 ap., S = 1665 mp.	1989	118.198,35	Prop.privata
178			Teren □fferent blocului L 2	Str. Eugen Stamate, nr. 3, sc. A+B, P+4, 24 ap., S = 650 mp.	1988	46.143,50	Prop.privata
179			Teren □fferent blocului L 1	Str. Eugen Stamate, nr. 5, sc. A+B+C, P+4, 24 ap., S = 650 mp.	1988	46.143,50	Prop.privata
180			Teren □fferent blocului A 2	Str. Eugen Stamate, nr. 2, sc. A+B+C, P+4, 60 ap., S = 1284 mp.	1965	91.151,16	Prop.privata
181			Teren □fferent blocului R1-3	Str. Gradinitei, nr. 23, sc. A+B+C, P+4, 43 ap., S = 1350 mp.	1988	95.836,50	Prop.privata
182			Teren □fferent bloculuiU1-3	Str. Gradinitei, nr. 25, sc. A+B+C, P+4, 43 ap., S = 1073 mp.	1987	76.172,27	Prop.privata
183			Teren □fferent blocului S 2	Str. Gradinitei, nr. 27, sc. A+B, P+4, 28 ap., S = 808 mp.	1987	57.359,92	Prop.privata
184			Teren □fferent blocului S1-3	Str. Gradinitei, nr. 29, sc. A+B+C, P+4, 43 ap., S = 1100 mp.	1987	78.089,00	Prop.privata
185			Teren □fferent blocului G1A-G1B	Str. Gradinitei, nr. 23, sc. A, P+6, P+M+M+7, 81 ap., S = 1924 mp.	1989	136.584,76	Prop.privata
186			Teren □fferent blocului F1	Str. Gradinitei, nr. 18 , P+7, 30 ap., S = 444 mp.	2007	31.519,56	Prop.privata
187			Teren □fferent blocului B 0 1	Str. Gradinitei, nr. 20 , P+7, 20 ap., S = 292 mp.	2007	20.729,08	Prop.privata
188			Teren □fferent blocului K 4	Str. Gradinitei, nr. 22 , P+4, 16 ap., S = 409 mp.	1990	29.034,91	Prop.privata
189			Teren □fferent blocului K 3	Str. Gradinitei, nr. 24 , P+4, 16 ap., S = 409 mp.	1990	29.034,91	Prop.privata
190			Teren □fferent blocului K 2	Str. Gradinitei, nr. 26 , P+4, 16 ap., S = 409 mp.	1990	29.034,91	Prop.privata

0	1	2	3	4	5	6	7
191			Teren aferent blocului K 1	Str. Gradinitei, nr. 28 , P+4, 16 ap., S = 409 mp.	1991	29.034,91	Prop.privata
192			Teren aferent blocului V(Siretul)	Str. Gradinitei, nr. 30 , sc. A+B+C, P+4, 52 ap., S = 1019 mp.	1985	72.338,81	Prop.privata
193			Teren aferent blocului Z(Trandafirul)	Str. Gradinitei, nr. 32 , sc. A+B, P+4, 34 ap., S = 772 mp.	1985	54.804,28	Prop.privata
194			Teren aferent blocului X(Magnolia)	Str. Gradinitei, nr. 34 , sc. A+B+C, P+4, 52 ap., S = 1019 mp.	1986	72.338,81	Prop.privata
195			Teren aferent blocului G 5-G 6	Str. Gradinitei, nr. 36 , P+4, 78 ap., S = 818 mp.	1984	58.069,82	Prop.privata
196			Teren aferent blocului G 3-G 4	Str. Gradinitei, nr. 40 , P+4, 78 ap., S = 818 mp.	1984	58.069,82	Prop.privata
197			Teren aferent blocului M 1	Str. Gradinitei, nr. 42, P+4, 110 gars., S = 1139 mp.	1980	80.857,61	Prop.privata
198			Teren aferent blocului N 6-N 7	Str. Gradinitei, nr. 44, P+4, 32 ap., S = 1060 mp.	1980	75.249,40	Prop.privata
199			Teren aferent blocului N 3-N 4	Str. Gradinitei, nr. 46, sc. A+B, P+4, 40 ap., S = 1644 mp.	1979	116.707,56	Prop.privata
200			Teren aferent blocului N 1	Str. Gradinitei, nr. 48, sc. A+B+C, P+4, 79 ap., S = 987 mp.	1980	70.067,13	Prop.privata
201			Teren aferent blocului V 4	Str. Stefan cel Mare, nr. 9, sc. A+B, P+3, 32 ap., S = 874 mp.	1961	62.045,26	Prop.privata
202			Teren aferent blocului V 9	Str. Stefan cel Mare, nr. 1, sc. A+B, P+3, 32 ap., S = 836 mp.	1965	59.347,64	Prop.privata
203			Teren aferent blocului V 10	Str. Stefan cel Mare, nr. 3, sc. A+B, P+3, 32 ap., S = 854 mp.	1963	60.625,46	Prop.privata
204			Teren aferent blocului T 1	Str. Stefan cel Mare, nr. 1, P+10, 50 ap., S = 421 mp.	1974	29.886,79	Prop.privata
205			Teren aferent blocului P 1 Central	Str. Stefan cel Mare, nr. 4, P+C, P+4, 16 ap., S = 485 mp.	1981	34.430,15	Prop.privata
206			Teren aferent blocului A 6	Str. Stefan cel Mare, nr. 6, sc. A+B+C, P+C, P+4, 48 ap., S = 1272 mp.	1968	90.299,28	Prop.privata
207			Teren aferent blocului A 5	Str. Stefan cel Mare, nr. 8, sc. A+B+C, P+C, P+4, 48 ap., S = 1272 mp.	1965	90.299,28	Prop.privata
208			Teren aferent blocului A 4	Str. Stefan cel Mare, nr. 10, sc. A+B+C, P+C, P+4, 48 ap., S = 1272 mp.	1970	90.299,28	Prop.privata

0	1	2	3	4	5	6	7
209			Teren aferent blocului D 1	Str. Stefan cel Mare, nr. 14, sc. A+B+C+P+C, P+6, L+M+7, P+7, 73 ap., S = 1209 mp.	1987	85.826,91	Prop.privata
210			Teren aferent blocului G 2A	Str. Stefan cel Mare, nr. 20, ST.DS.P.M.+10 E, 38 ap., S = 467,1 mp.	2002	33.159,43	Prop.privata
211			Teren aferent blocului F 3	Str. Gradinitei, nr. 22, P+7, 23 ap., S = 444 mp.	2008	31.519,56	Prop.privata
212			Teren aferent blocului P 4	Str. Vatra, nr. 57, P+4, 123 ap., S = 440 mp.	1978	28.367,16	Prop.privata
213			Teren aferent blocului C 6	Str. Vatra, nr. 59, P+4, 79ap., S = 530 mp.	1978	33.861,70	Prop.privata
214			Teren aferent blocului A 3	Aleea Stefan cel Mare, nr. 1, sc. A+B+C, P+4, 60 ap., S = 1284 mp.	1964	91.151,16	Prop.privata
215			Teren aferent blocului C 1	Aleea Stefan cel Mare, nr. 3, sc. A+B, P+4, 30 ap., S = 850 mp.	1967	60.341,50	Prop.privata
216			Teren aferent blocului C 2	Aleea Stefan cel Mare, nr. 5, sc. A+B, P+4, 30 ap., S = 850 mp.	1968	60.341,50	Prop.privata
217			Teren aferent blocului C 3	Str. Stefan cel Mare, nr. 7, sc. A+B, P+4, 30 ap., S = 850 mp.	1968	60.341,50	Prop.privata
218			Teren aferent blocului C 4	Str. Stefan cel Mare, nr. 9, sc. A+B, P+4, 30 ap., S = 850 mp.	1969	60.341,50	Prop.privata
219			Teren aferent blocului S 1	Aleea Tineretului, nr. 1, P+4, 30 ap., S = 483 mp.	1970	34.288,17	Prop.privata
220			Teren aferent blocului V 11 – V 12	Aleea Tineretului, nr. 3, sc. A+B, P+4, 156 ap., S = 1712 mp.	1970	121.534,88	Prop.privata
221			Teren aferent blocului S 2	Aleea Tineretului, nr. 5, P+4, 60 ap., S = 966 mp.	1970	68.576,34	Prop.privata
222			Teren aferent blocului Tineretului	Str. Nicolae Iorga, nr. 2, sc. A+B, P+2, 16 ap., S = 688 mp.	1960	48.841,12	Prop.privata
223			Teren aferent blocului Pav. P	Str. Horia, nr. 1, P+2, 6 ap., S = 591 mp.	1939	37.758,99	Prop.privata
224			Teren aferent blocului Pav. R	Str. Horia, nr. 3, P+2, 6 ap., S = 591 mp.	1939	37.758,99	Prop.privata
225			Teren aferent blocului Pav. S	Str. Horia, nr. 5, P+2, 8 ap., S = 591 mp.	1939	37.758,99	Prop.privata
226			Teren aferent blocului Pav. X	Str. Horia, nr. 7, P+2, 12 ap., S = 332 mp.	1951	21.211,48	Prop.privata

0	1	2	3	4	5	6	7
227			Teren aferent blocului Pav. Y	Str. Horia, nr. 9, P+2, 12 ap., S = 332 mp.	1951	21.211,48	Prop.privata
228			Teren aferent blocului Pav. W	Str. Horia, nr. 11, P+2, 12 ap., S = 332 mp.	1951	21.211,48	Prop.privata
229			Teren aferent blocului F 3	Str. Horia, nr. 15, sc. A+B, P+4, 20 ap., S = 590 mp.	1973	37.695,10	Prop.privata
230			Teren aferent blocului P 3	Str. Horia, nr. 10, sc. A, P+4, 18 ap., S = 255 mp.	1972	16.291,95	Prop.privata
231			Teren aferent blocului M 9	Str. Horia, nr. 12, sc. A, P+4, 20 ap., S = 304 mp.	1972	19.422,56	Prop.privata
232			Teren aferent blocului P 2	Str. Horia, nr. 14, sc. A, P+4, 18 ap., S = 255 mp.	1972	16.291,95	Prop.privata
233			Teren aferent blocului M 8	Str. Horia, nr. 16, sc. A, P+4, 20 ap., S = 304 mp.	1971	19.422,56	Prop.privata
234			Teren aferent blocului P 1	Str. Horia, nr. 18, sc. A, P+4, 18 ap., S = 255 mp.	1972	16.291,95	Prop.privata
235			Teren aferent blocului V 3	Str. Nicolae Iorga, nr. 1, sc. A+B, P+3, 32 ap., S = 874 mp.	1961	62.045,26	Prop.privata
236			Teren aferent blocului V 2	Str. Nicolae Iorga, nr. 3, sc. A, P+2, 12 ap., S = 347 mp.	1962	24.633,53	Prop.privata
237			Teren aferent blocului V 1	Str. Nicolae Iorga, nr. 5, sc. A+B, P+2, 24 ap., S = 874 mp.	1962	62.045,26	Prop.privata
238			Teren aferent blocului V 5	Str. Nicolae Iorga, nr. 7, sc. A+B, P+2, 24 ap., S = 874 mp.	1964	62.045,26	Prop.privata
239			Teren aferent blocului V 6-7	Str. Nicolae Iorga, nr. 11, sc. A+B+C, P+2, 36 ap., S = 1020 mp.	1961	72.409,80	Prop.privata
240			Teren aferent blocului V 8	Str. Nicolae Iorga, nr. 13, sc. A+B+C+D, P+3, P+C, 36 ap., S = 1360 mp.	1962	96.546,40	Prop.privata
241			Teren aferent blocului P 1	Aleea Gradinitei, nr. 2, P+10, 55 ap., S = 421 mp.	1977	26.897,69	Prop.privata
242			Teren aferent blocului Camin ITP	Aleea Gradinitei, nr. 4, P+4, 115 gars., S = 580 mp.	1980	37.056,20	Prop.privata
243			Teren aferent blocului M 3	Aleea Gradinitei, nr. 8, P+4, 110 gars., S = 1139 mp.	1980	72.770,71	Prop.privata
244			Teren aferent blocului N 5	Aleea Gradinitei, nr. 10, sc. A+B, P+4, 40 ap., S = 822 mp.	1978	52.517,58	Prop.privata

0	1	2	3	4	5	6	7
245			Teren aferent blocului Pav. V	Str. Sportului, nr. 1, P+2, 9 ap., S = 332 mp.	1949	23.568,68	Prop.privata
246			Teren aferent blocului Pav. U	Str. Sportului, nr. 3, P+3, 9 ap., S = 332 mp.	1949	23.568,68	Prop.privata
247			Teren aferent blocului Pav. T	Str. Sportului, nr. 5, P+2, 9 ap., S = 441 mp.	1933	31.306,59	Prop.privata
248			Teren aferent blocului G 1 – G 2	Str. Sportului, nr. 13, P+4, 78 ap., S = 818 mp.	1984	58.069,82	Prop.privata
249			Teren aferent blocului Pav. Z	Str. Sportului, nr. 2, P+2, 12 ap., S = 332 mp.	1951	23.568,68	Prop.privata
250			Teren aferent blocului N 8	Str. Sportului, nr. 6, P+4, 14 ap., S = 320 mp.	1979	22.716,68	Prop.privata
251			Teren aferent blocului N 9	Str. Sportului, nr. 8, sc. A+B, P+4, 20 ap., S = 640 mp.	1979	45.433,60	Prop.privata
252			Teren aferent blocului P 1	Str. Sportului, nr. 10,sc. A, P+4, 18 ap., S = 255 mp.	1972	18.102,45	Prop.privata
253			Teren aferent blocului W 1	Str. Camil Petrescu, nr. 23, sc. A, P+4, 17 ap., S = 404 mp.	1985	28.679,96	Prop.privata
254			Teren aferent blocului W 2	Str. Camil Petrescu, nr. 25, sc. A, P+4, 17 ap., S = 404 mp.	1985	28.679,96	Prop.privata
255			Teren aferent blocului W 3	Str. Camil Petrescu, nr. 27, sc. A, P+4, 17 ap., S = 404 mp.	1985	28.679,96	Prop.privata
256			Teren aferent blocului W 4	Str. Camil Petrescu, nr. 29, sc. A, P+4, 17 ap., S = 404 mp.	1986	28.679,96	Prop.privata
257			Teren aferent blocului P 4 + P 5 + P 6	Str. Closca, nr. 1, sc. A, P+4, 54 ap., S = 765 mp.	1971	48.875,85	Prop.privata
258			Teren aferent blocului F 2	Str. Crisan, nr. 2, sc. A+B, P+4, 20 ap., S = 590 mp.	1972	37.695,10	Prop.privata
259			Teren aferent blocului M 5	Str. Crisan, nr. 4, sc. A, P+4, 20 ap., S = 311 mp.	1972	19.869,79	Prop.privata
260			Teren aferent blocului M 6	Str. Crisan, nr. 6, sc. A, P+4, 20 ap., S = 311 mp.	1973	19.869,79	Prop.privata
261			Teren aferent blocului M 7	Str. Crisan, nr. 1, sc. A, P+4, 20 ap., S = 304 mp.	1974	19.422,56	Prop.privata
262			Teren aferent blocului P A 1 – P A 3	Str. Crisan, nr. 3, sc. A, P+4, 54 ap., S = 957 mp.	1971	61.142,73	Prop.privata

0	1	2	3	4	5	6	7
263			Teren aferent blocului M 3	Str. Crisan, nr. 5, sc. A, P+4, 20 ap., S = 311 mp.	1972	19.869,79	Prop.privata
264			Teren aferent blocului M 4	Str. Crisan, nr. 7, sc. A, P+4, 20 ap., S = 311 mp.	1971	19.869,79	Prop.privata
265			Teren aferent blocului M 2	Str. Crisan, nr. 9, sc. A, P+4, 20 ap., S = 311 mp.	1972	19.869,79	Prop.privata
266			Teren aferent blocului F 1	Str. Crisan, nr. 11, sc. A+B, P+4, 20 ap., S = 590 mp.	1972	37.695,10	Prop.privata
267			Teren aferent blocului M 1	Str. Crisan, nr. 13, sc. A, P+4, 20 ap., S = 311 mp.	1972	19.869,79	Prop.privata
268			Teren aferent blocului B 1	Str. Cronicar Neculce, nr. 2A, sc. A+B, P+4, 40 ap., S = 812 mp.	1966	57.643,88	Prop.privata
269			Teren aferent blocului B 2	Str. Cronicar Neculce, nr. 2B, sc. A+B, P+4, 40 ap., S = 812 mp.	1966	57.643,88	Prop.privata
270			Teren aferent blocului P 9	Str. Dragos Voda, nr. 2, P+10, 55 ap., S = 421 mp.	1976	29.886,79	Prop.privata
271			Teren aferent blocului H	Str. M Kogalniceanu, nr. 28, 30 ap., S = 497 mp.	1996	35.282,03	Prop.privata
272			Teren aferent blocului I	Str. M Kogalniceanu, nr. 30, sc. A+B, P+7, 46 ap., S = 812 mp.	1996	57.643,88	Prop.privata
273			Teren aferent blocului J	Str. M Kogalniceanu, nr. 32, sc. A+B, P+7, 52 ap., S = 952 mp.	1996	67.582,49	Prop.privata
274			Teren aferent blocului C 5	Str. M Kogalniceanu, nr. 5, sc. A+B, P+10, P+C, 80 ap., S = 1010 mp.	1976	71.699,90	Prop.privata
275			Teren aferent blocului A 1	Str. M Kogalniceanu, nr. 29, sc. A+B+C, P+4, 60 ap., S = 1284 mp.	1966	91.151,16	Prop.privata
276			Teren aferent blocului U 1-3	Str. Moldovei, nr. 2, sc. A+B+C, P+M+C, P+C, 43 ap., S = 1321 mp.	1982	93.777,79	Prop.privata
277			Teren aferent blocului Moldova	Str. Moldovei, nr. 4, sc. A+B+C+D+E, P+C, P+10, 200 ap., S = 2525 mp.	1977	179.249,75	Prop.privata
278			Teren aferent blocului T 5	Str. Moldovei, nr. 6, P+10, 55 ap., S = 485 mp.	1974	34.430,15	Prop.privata
279			Teren aferent blocului Z 1	Str. Moldovei, nr. 8, sc. A+B+C, P+10, P+C, 120 ap., S = 1515 mp.	1975	107.549,85	Prop.privata
280			Teren aferent blocului Crinul	Str. Moldovei, nr. 10, sc. A+B, P+10, P+C, 80 ap., S = 1010 mp.	1976	71.699,90	Prop.privata

0	1	2	3	4	5	6	7
281			Teren aferent blocului M 1 –M 2 (Crizantema)	Str. Moldovei, nr. 12, sc. A+B, P+10, 160 ap., S = 1010 mp.	1980	71.699,90	Prop.privata
282			Teren aferent blocului V 1 – V 2 – V 3	Str. Moldovei, nr. 1, sc. A+B+C, P+M+7, L+M+C, 68 ap., S = 1821 mp.	1985	129.272,79	Prop.privata
283			Teren aferent blocului T 6	Str. Moldovei, nr. 3, Sc. A, P+10, 55 ap., S = 421 mp.	1975	29.886,79	Prop.privata
284			Teren aferent blocului T 7	Str. Moldovei, nr. 5, Sc. A, P+10, 55 ap., S = 421 mp.	1974	29.886,79	Prop.privata
285			Teren aferent blocului T 8	Str. Moldovei, nr. 7, Sc. A, P+10, 55 ap., S = 421 mp.	1974	29.886,79	Prop.privata
286			Teren aferent blocului T 9	Str. Moldovei, nr. 11, Sc. A, P+10, 55 ap., S = 421 mp.	1974	29.886,79	Prop.privata
287			Ter288en aferent blocului G 2B	Str. Stefan cel Mare, nr. 22, ST.P.M.+6 E, 44 ap., S = 778,86 mp.	2003	55.291,27	Prop.privata
288			Teren aferent blocului F2	Str. Gradinitei, nr. 18 , P+7, 26 ap., S = 444 mp.	2007	31.519,56	Prop.privata
			Total			**11.436.580,87**	
			Total general			**36.311.130,84**	

ROMÂNIA
JUDEȚUL IAȘI
MUNICIPIUL PAȘCANI
CONSILIUL LOCAL

HOTĂRÂREA NR. 225

din 30.12.2016

privind zonarea municipiului Pașcani în vederea stabilirii impozitelor si taxelor locale pentru anul 2017

Consiliul Local al municipiului Pașcani, Județul Iași ;

Având în vedere expunerea de motive nr. 21246/14.11.2016, înaintată de Primarul municipiului Pașcani, ca inițiator al proiectului de hotărâre;

Având în vedere referatul nr. 21247/14.11.2016, întocmit de Serviciul Urbanism, Compartiment Patrimoniu și Compartiment Juridic din cadrul Primăriei municipiului Pașcani;

Având în vedere dispozitiile art. 465 si art. 453, lit. i) din Legea nr. 227/2015, privind Codul Fiscal, cu modificarile si completarile ulterioare;

Având în vedere normele metodologice de aplicare a Legii nr. 227/2015 privind Codul Fiscal, aprobate prin H.G. nr. 1/2016 cu modificările și completările ulterioare;

Având în vedere prevederile Legii nr. 350 din 6 iulie 2001 - privind amenajarea teritoriului și urbanismul, modificată și completată;

Având în vedere prevederile Ordonanței nr. 27 din 27 august 2008 pentru modificarea și completarea Legii nr. 350/2001 privind amenajarea teritoriului și urbanismul;

În baza Legii nr. 273/2006 privind Finanțele Publice Locale, cu modificările și completările ulterioare;

În conformitate cu art. 36 , alin.(4) lit.c) din Legea nr. 215/2001, privind administrația publică locală, republicată, cu modificările și completările ulterioare;

Având în vedere Rapoartele de avizare ale :

- Comisiei de organizare și dezvoltare urbanistică, realizarea lucrărilor publice, conservarea monumentelor istorice, protecția mediului, ecologie, patrimoniu și administrație publică, înregistrat sub nr. 1631/29.12.2016 ;
- Comisiei de prognoze economico-sociale, buget, finanțe, industrie, agricultură, silvicultură, prestări servicii, comerț și IMM-uri, programe europene, atragere de fonduri structurale și relații externe, înregistrat sub nr. 1628/29.12.2016 ;
- Comisiei pentru învățământ și activități științifice, cultura, culte, tineret, sport și turism, sănătate, muncă, protecție socială și combaterea sărăciei, înregistrat sub nr. 1630/29.12.2016 ;
- Comisiei juridică, ordine publică, drepturile omului și libertăți cetățenesti din cadrul Consiliului Local al municipiului Pașcani, înregistrat sub nr. 1629/29.12.2016 ;

În temeiul art. 45 alin. (1), din Legea nr. 215/2001, privind administrația publică locală, republicată, modificată și completată,

HOTĂRĂŞTE:

Art.1. Se aprobă zonarea municipiului Paşcani, conform anexei nr. 1, parte integrantă din prezenta hotărâre.

Art.2. Prezenta hotărâre produce efecte juridice, începând cu data de 01.01.2017.

Art.3. De la data momentului din care produce efecte juridice prezenta hotărâre, se abrogă Hotărârea Consiliului Local al Municipiului Paşcani nr. 156/2012 privind zonarea municipiului Pascani..

Art.4. Serviciul administrație publică locală va comunica în copie prezenta hotărâre:

- Instituţiei Prefectului judeţului Iaşi ;
- Primarului municipiului Paşcani ;
- Serviciului Urbanism, Amenajarea teritoriului;
- Compartiment Patrimoniu si Contracte;
- Serviciul Buget, Financiar, Contabilitate ;
- Serviciului Impozite şi Taxe Locale ;
- Mass-media.

PREŞEDINTE DE ŞEDINŢĂ,
Consilier local,
DONDAS ADRIANA

ROMÂNIA JUDEȚUL IAȘI MUNICIPIUL PAȘCANI CONSILIUL LOCAL

Contrasemnează pentru legalitate
SECRETARUL MUNICIPIULUI
cons. jr. IRINA JITARU

JUDEȚUL IAȘI
MUNICIPIUL PAȘCANI
CONSILIUL LOCAL

ANEXA NR. 1
LA HCL NR. 65/30.03.2016

ZONAREA MUNICIPIULUI PAȘCANI
ÎN FUNCȚIE DE DISTANȚA FAȚĂ DE CENTRUL LOCALITĂȚII ȘI DOTAREA STRĂZILOR CU RETELE EDILITARE

NR. CRT.	DENUMIRE STRAZI	RETELE APA	RETELE CANALIZARE	RETELE ELECTRICE	RETELE GAZE	FELUL IMBRACAMINTILOR
ZONA A						
1.	1 DECEMBRIE 1918 DE LA STR. REPUBLICII PÂNĂ LA INTERSECȚIA CU ALEEA 1 DECEMBRIE 1918 (PÂNĂ LA NR 46 SI 105D)	DA	DA	DA	DA	BETON ASFALTIC
2.	ALBINIȚ	DA	DA	DA	DA	BETON ASFALTIC
3.	ALEEA 1 DECEMBRIE 1918	DA	DA	DA	DA	BETON ASFALTIC
4.	ALEEA 22 DECEMBRIE DIN STRADA CUZA VODĂ PÂNĂ ÎN STRADA VASILE ALECSANDRI	DA	DA	DA	DA	BETON ASFALTIC
5.	ALEEA GRĂDINIȚEI	DA	DA	DA	DA	BETON ASFALTIC
6.	ALEEA CASTANILOR	DA	DA	DA	DA	BETON ASFALTIC
7.	ALEEA IZVOARELOR	DA	DA	DA	DA	BETON ASFALTIC
8.	ALEEA PARCULUI	DA	DA	DA	DA	BETON ASFALTIC
9.	ALEEA SPORTULUI	DA	DA	DA	DA	BETON ASFALTIC
10.	ALEEA ȘTEFAN CEL MARE	DA	DA	DA	DA	BETON ASFALTIC
11.	ALEEA TINERETULUI	DA	DA	DA	DA	PAVELE BETON
12.	AURORA I	DA	DA	DA	DA	BETON ASFALTIC
13.	AURORA II	DA	DA	DA	DA	BETON ASFALTIC
14.	CALEA ROMANULUI DE LA INTERSECȚIA CU STR. GRĂDINIȚEI(NR. 2 SI 1) PÂNĂ LA INTERSECȚIA CU STR. ROȘIORILOR (NR. 39 SI 9)	DA	DA	DA	DA	BETON ASFALTIC
15.	CALEA IAȘULUI DIN BLOC P1 PÂNĂ LA INTERSECȚIA CU STR. CĂLUGĂRENI	DA	DA	DA	DA	BETON ASFALTIC
16.	CAMIL PETRESCU DE LA STRADA MOLDOVEI(NR. 2 SI 1) PÂNĂ LA BISERICA ÎNALTAREA DOMNULUI STII. VECHI(48 A SI 38)	DA	DA	DA	DA	BETON ASFALTIC

17.	CEPERIŞTILOR	DA	DA	DA	DA	BETON ASFALTIC
18.	CLOŞCA	DA	DA	DA	DA	BETON ASFALTIC
19.	CRINILOR DE LA STR. MOLDOVEI PÂNĂ LA PROPRIETATEA NR. 70 A (INCLUSIV)	DA	DA	DA	DA	BETON ASFALTIC
20.	CRIŞAN	DA	DA	DA	DA	BETON ASFALTIC
21.	CRONICAR NECULCE	DA	DA	DA	DA	BETON ASFALTIC
22.	CUZA-VODĂ	DA	DA	DA	DA	FAVELE BETON
23.	DECEBAL	DA	DA	DA	DA	BETON ASFALTIC
24.	DRAGOŞ - VODĂ DE LA INTERSECŢIA CU STRADA MOLDOVEI(NR. 2 ŞI 7) PÂNĂ LA INTERSECŢIA CU STRADA FÂNTÂNELE(NR. 110 ŞI 113)	DA	DA	DA	DA	BETON ASFALTIC
25.	BUOBN STAMATE	DA	DA	DA	DA	BETON DE CIMENT
26.	GARABET IBRĂILEANU	DA	DA	DA	DA	BETON ASFALTIC
27.	GAVRIL GHEORGHIU	DA	DA	DA	DA	BETON ASFALTIC
28.	GĂRII DE LA STRADA VATRA PÂNĂ LA ŞCOALA SPECIALĂ	DA	DA	DA	DA	BETON ASFALTIC
29.	GEORGE ENESCU	DA	DA	DA	DA	BETON ASFALTIC
30.	GRĂDINITEI DE LA STRADA MOLDOVEI(NR. 37 ŞI 48) PÂNĂ LA INTERSECŢIA CU STRADA ABATOR INCLUSIV SC LUKOIL (NR. 1A ŞI 2)	DA	DA (pentru la Kosarom)	DA	DA	BETON ASFALTIC
31.	HORIA	DA	DA	DA	DA	BETON ASFALTIC
32.	IZVOARELOR	DA	DA	DA	DA	BETON ASFALTIC
33.	LOCOTENENT IONESCU	DA	DA	DA	DA	BETON ASFALTIC
34.	MIHAI EMINESCU	DA	DA	DA	DA	BETON ASFALTIC
35.	MIHAIL KOGĂLNICEANU	DA	DA	DA	DA	BETON ASFALTIC
36.	MIHAIL SADOVEANU	DA	DA	DA	DA	BETON ASFALTIC
37.	MOLDOVEI DE LA CASA DE CULTURA PÂNĂ LA INTERSECŢIA CU STR. PLAISULUI (PÂNĂ LA NR. 104 ŞI 27)	DA	DA	DA	DA	BETON ASFALTIC
38.	NICOLAE IORGA	DA	DA	DA	DA	BETON ASFALTIC
39.	PIAŢA AGROALIMENTARĂ - ZONA GARII	DA	DA	DA	DA	BETON DE CIMENT

40.	PIAȚA AGROALIMENTARĂ – EUGEN STAMATE	DA	DA	DA	DA	BETON DE CIMENT
41.	REPUBLICII	DA	DA	DA	DA	BETON ASFALTIC
42.	SPORTULUI	DA	DA	DA	DA	BETON ASFALTIC
43.	STADIONULUI	DA	DA	DA	DA	BETON ASFALTIC
44.	ȘTEFAN CEL MARE DE LA HOTEL PÂNĂ LA INTERSECȚIA CU STRADA MOBILOR (PÂNĂ LA NR. 203 ȘI 254)	DA	DA	DA	DA	BETON ASFALTIC
45.	VERONICA MICLE	DA	DA	DA	DA	BETON ASFALTIC
	ZONA B					
46.	1 DECEMBRIE 1918 DE LA INTERSECȚIA CU ALEEA 1 DECEMBRIE 1918(NR. 48 ȘI 105B) PÂNĂ LA INTERSECȚIA CU STR. DRAGOȘ VODĂ(NR. 150 ȘI 143)	DA	NU	DA	DA	BETON ASFALTIC
47.	22 DECEMBRIE	DA	DA	DA	DA	BETON ASFALTIC
48.	ALEEA CALEA IAȘULUI	DA	DA	DA	DA	BALAST
49.	ALEEA MIHAI EMINESCU (POSTA STR. M. EMINESCU)	DA	DA	DA	DA	BETON DE CIMENT
50.	CAMIL PETRESCU DE LA INTERSECȚIA STR. OAVRII GHEORGHIU(NR. 18B ȘI 35) PÂNĂ LA NR. 66A ȘI 43A	DA	NU	DA	DA	BETON ASFALTIC
51.	CIPRIAN FORUMBESCU	DA	NU	DA	DA	BETON ASFALTIC
52.	CULTURII DE LA NR. 30 ȘI 29. PÂNĂ LA INTERSECȚIA CU STR. CASA DE APĂ(NR. 8 ȘI 7)	DA	DA (PARȚIAL)	DA	DA	BETON ASFALTIC
53.	GĂRII (DE LA ȘCOALA SPECIALĂ PÂNĂ LA BARIERA CFR LUNCA)	DA	DA (PARȚIAL)	DA	DA	BETON ASFALTIC
54.	SECTOR STR. FÂNTÂNELE DE LA INTERSECȚIA CU STR. DRAGOȘ-VODĂ(NR. 2 ȘI 1) PÂNĂ LA INTERSECȚIA CU STR. GARII(NR. 70-72 ȘI 45)	DA	DA	DA	DA	BETON ASFALTIC
55.	TRAIAN VUIA	DA	DA	DA	DA	BETON ASFALTIC
56.	VATRA	DA	DA	DA	DA	BETON ASFALTIC
57.	ZIMBRULUI	DA	DA	DA	DA	BETON ASFALTIC
	ZONA C					
58.	1 MAI	DA	NU	DA	DA	BETON ASFALTIC

59.	13 DECEMBRIE DE LA STRADA PERICHII PÂNĂ LA CAPĂT	DA	NU	DA	DA	BETON ASFALTIC
60.						
61.	ABATOR	DA	DA(parțial 450 ml)	DA	DA	BETON ASFALTIC
62.	AGACHI	NU	NU	DA	DA	BETON ASFALTIC
63.	ALEEA 22 DECEMBRIE DE LA INTERSECȚIA CU STRADA VASILE ALECSANDRI DE LA NR. 6 ȘI 7) PÂNĂ LA CAPĂT (PÂNĂ LA NR. 14 ȘI 27)	DA	DA	DA	DA	BALAST
64.	AMURGULUI	DA	NU	DA	NU	BALAST
65.	ANTON PANN	NU	NU	DA	NU	BALAST
66.	ARMONIEI	DA	NU	DA	DA	BALAST
67.	AVRAM IANCU	DA	NU	DA	DA	BETON ASFALTIC
68.	BRATES	DA	DA	DA	DA	BALAST
69.	CALEA IAȘULUI DE LA INTERSECȚIA CU STR. CĂLUGĂRENI PÂNĂ LA CAPĂT (NR. 17 ȘI 18)	DA	DA(parțial)	DA	DA	BALAST + PĂMÂNT
70.	CALEA ROMANULUI DE LA INTERSECȚIA STR. ROZELOR(NR. 24 ȘI 11) PÂNĂ LA CAPĂT (NR. 41 ȘI 27)	DA	DA(parțial)	DA	DA	BALAST
71.	CALEA SUDULUI	DA	NU	DA	DA	BALAST
72.	CAMIL PETRESCU DE LA BISERICA ÎNĂLȚAREA DOMNULUI STIL VECHI(LA NR. 50) PÂNĂ LA INTERSECȚIA CU STRADA GAVRIL ONIDOROBIU	DA	DA	DA	DA	BALAST
73.	CASA DE APĂ	DA	DA	DA	DA	BALAST
74.	CĂLUGĂRENI	DA	DA	DA	DA	BALAST
75.	CÎRBULUI	DA	DA	DA	DA	BALAST
76.	CORBULUI	DA	DA	DA	DA	BETON ASFALTIC
77.	COSMINULUI	DA	DA	DA	DA	BALAST
78.	CRUNILOR DE LA NR. 70 A PÂNĂ LA SERA DE FLORI	DA	DA	DA	DA	BALAST
79.	CULTURII DE LA INTERSECȚIA CU STR. CASA DE APĂ PÂNĂ LA CAPĂT (FUNDĂTURĂ)	DA	NU	DA	DA	BALAST
80.	DOBROGEANU GHERRA	DA	NU	DA	DA	BALAST

81.	DRAGOȘ VODĂ DE LA POD la NR. 209 (SC ALLCON INGINERING)	NU	NU	DA	NU	BETON ASFALTIC
82.	DOCTOR GUTU	DA	DA	DA	DA	BALAST
83.	FUNDAC CASA DE APA	DA	DA	DA	DA	BALAST
84.	FUDAC FÎNTÎNELE	DA	NU	DA	DA	BALAST
85.	FUNDAC DRAGOȘ VODĂ	DA	NU	DA	DA	BALAST
86.	FUNDAC ȘTEFAN CEL MARE	DA	NU	DA	DA	BALAST
87.	GIȘTEȘTI DE LA SOSEAUA MRAMȚULUI PÂNĂ LA INTERSECȚIA CU STR.CIOCÂRLIEI	NU	NU	DA	DA	BETON ASFALTIC+ BALAST
88.	GIȘTEȘTI DE LA INTERSECȚIE CU STRADA CIOCÂRLIEI PÂNĂ LA CATĂ	NU	NU	DA	NU	BETON ASFALTIC
89.	GRĂDINIȚEI DE LA LUKOIL(NR. 1A) PÂNĂ LA STAȚIA DE EPURARE(PÂNĂ LA NR. 3-5A)	DA	DA/ PARTIAL	DA	DA/ PARTIAL	BETON DE CIMENT
90.	GRIGORE URECHE	DA	NU	DA	DA	BALAST
91.	I.L.CARAGIALE	DA	NU	DA	DA	BALAST
92.	ION CREANGĂ	DA	NU	DA	DA	BETON ASFALTIC
93.	LUCEAFĂRULUI	DA	DA	DA	DA	BALAST
94.	MIHAI BUȘUIOC	DA	NU	DA	DA	BALAST
95.	MIHAI VITEAZU	DA	NU	DA	DA	BETON ASFALTIC+ BALAST
96.	MORILOR	DA	NU	DA	DA	BETON ASFALTIC
97.	MOLDOVEI DE LA INTERSECȚIA CU STR. PLĂȘEȘLOI PÂNĂ LA INTERSECȚIE CU ION CREANGĂ	DA	NU	DA	DA	BETON ASFALTIC
98.	MOȘ ION ROATĂ DE LA INTERSECȚIA CU STR. FERICIRII NR. (40 ȘI 43C) PÂNĂ LA INTERSECȚIA CU STR. TUDOR VLADIMIRESCU	DA	NU	DA	DA	BETON ASFALTIC
99.	MUȘATINILOR	DA	DA (parțial)	DA	DA	BALAST
100.	NEAGOE BASARAB	DA	DA	DA	DA	BALAST
101.	PLOPILOR	DA	NU	DA	DA	BETON ASFALTIC+ BALAST
102.	RENAȘTERII	DA	NU	DA	DA	BALAST
103.	ROZELOR DE LA CALEA ROMANILOR (NR. 1 ȘI 2) LA SOSEAUA NATIONALA(1I SI 2A,2B)	DA	NU	DA	DA	BALAST
104.	SECTOR STR.FÎNTÎNELE DE LA INTERSECȚIA	DA	NU	DA	DA	BALAST

	CU STR. DRAGOȘ-VODĂ(NR. 93 SI 61) PANĂ LA INTERSECȚIA CU STR. AGACHI(NR. 104 SI 67).					
105.	ȘOSEAUA NEAMȚULUI	DA	NU	DA	DA	BETON ASFALTIC
106.	ȘTEFAN CEL MARE DE LA INTERSECȚIA CU STR. MORILOR(NR. 201A ȘI 256) PANĂ LA INTERSECȚIA CU STR. CRIZANTEMELOR (NR. 297 SI 206M).	DA	NU	DA	DA	BETON ASFALTIC
107.	UNIRII	DA	NU	DA	DA	BETON ASFALTIC+ BETON DE CIMENT
108.	VASILE ALECSANDRI	DA	DA	DA	DA	ASFALT
109.	VASILE LUPU	DA	NU	DA	DA	BETON DE CIMENT
110.	VICTOREI	DA	DA	DA	DA	BALAST
111.	VLAD ȚEPEȘ	DA	NU	DA	DA	BALAST
112.	WALTER MĂRĂCINEANU	DA	DA	DA	DA	BALAST

ZONA D						
113.	9 MAI	DA	NU	DA	DA	BALAST
114.	16 FEBRUARIE	NU	NU	DA	NU	BALAST
115.	24 IANUARIE	NU	NU	DA	NU	BALAST
116.	ALEXANDRU CEL BUN	DA	NU	DA	NU	BALAST
117.	ALEXANDRU ODOBESCU	DA	NU	DA	DA	BALAST
118.	ALUNIȘ	NU	NU	NU	NU	PAMANT
119.	ANA IPĂTESCU	NU	NU	DA	NU	BALAST
120.	ANDREI MUREȘAN	NU	NU	DA	NU	PAMANT
121.	APRODU PURICE	DA	NU	DA	DA	BALAST
122.	ARCULUI	NU	NU	DA	DA	BALAST
123.	AUREL VLAICU	NU	NU	DA	DA	BALAST
124.	BACIULUI	NU	NU	DA	NU	BALAST
125.	BARBU LĂUTARU	NU	NU	DA	DA	BALAST
126.	BĂRCAN	NU	NU	DA	NU	BALAST
127.	BERZEI	NU	NU	DA	NU	BALAST

128.	BISERICII	NU	NU	DA	NU	BALAST
129.	BOSTENI	DA	NU	DA	DA	BALAST
130.	BUCIUM	NU	NU	DA	NU	BALAST
131.	BUCURIEI	DA	NU	DA	DA	BALAST
132.	BUJORULUI	NU	NU	DA	DA	BALAST
133.	BUZDUGAN	NU	NU	DA	NU	BALAST
134.	CALEA SIRETULUI	NU	NU	NU	NU	PAMANT
135.	CALISTRAT HOGAŞ	NU	NU	DA	NU	BALAST
136.	CĂLĂRAŞI	DA	NU	DA	DA	BALAST
137.	CĂRĂMIDĂRIEI	NU	NU	DA	NU	BALAST
138.	CIOCÎRLIEI	NU	NU	DA	NU	BALAST
139.	CISMARULUI	NU	NU	DA	NU	BALAST
140.	COLONEL ALCAZ	NU	NU	DA	NU	BALAST
141.	CONSTANTIN BRANCOVEANU	NU	NU	DA	DA	BETON ASFALTIC
142.	COSTACHE NEGRI	DA	NU	DA	DA	BALAST
143.	CRIZANTEMELOR	NU	NU	DA	NU	BALAST+ BETON ASFALTIC
144.	CUCULUI	NU	NU	DA	NU	BALAST
145.	DEALUL MARE	DA	NU	DA	DA	BALAST
146.	DEALUL SPIRII	DA	NU	DA	DA	BALAST
147.	DIMITRIE BOLINTINEANU	DA	NU	DA	DA	BALAST
148.	DIMITRIE CANTEMIR	DA	NU	DA	DA	BALAST
149.	DOAMNA DESPINA	DA	NU	DA	DA	BALAST
150.	DORULUI	DA	NU	DA	NU	BALAST
151.	EMIL RACOVIŢĂ	DA	NU	DA	DA	BALAST
152.	ETERNITĂŢII	NU	NU	DA	NU	BALAST
153.	FERICIRII	DA	NU	DA	DA	BETON ASFALTIC
154.	FERICIRII DE LA INTERSECŢIA CU STRADA 13 DECEMBRIE, PÂNĂ LA CAPĂT	DA	NU	DA	DA	BALAST

155.	FLORILOR	NU	NU	DA	NU	BALAST
156.	FRUMZELOR	NU	NU	DA	NU	BALAST
157.	GEORGE COŞBUC	DA	NU	DA	DA	BALAST
158.	GHEORGHE DOJA	NU	NU	DA	NU	BALAST
159.	GHIOCEI	DA	NU	DA	DA	BALAST
160.	GH I. BRĂTIANU	DA	NU	DA	NU	BALAST
161.	GRĂDINĂRIEI	NU	NU	DA	NU	BALAST
162.	GRĂDINILOR	NU	NU	DA	NU	BALAST
163.	GRIGORE GHICA VODĂ	NU	NU	DA	DA	PĂMÂNT + BALAST
164.	GRIVIŢEI	DA	NU	DA	DA	PĂMÂNT
165.	HENRI COANDĂ	NU	NU	DA/PARŢIAL	DA/PARŢIAL	BALAST+PĂMÂNT
166.	IAZULUI	NU	NU	DA	DA	BALAST
167.	INDEPENDENŢEI	NU	NU	DA	DA	BETON ASFALTIC
168.	INDUSTRIEI	NU	NU	NU	NU	PĂMÂNT
169.	ISLAZULUI	NU	NU	DA	DA	BALAST
170.	IZVOARELE HĂSNĂŞENI	DA	NU	DA	DA	BALAST
171.	ÎN CÂMP	NU	NU	DA	NU	PĂMÂNT
172.	LIBERTĂŢII	DA	NU	DA	DA	BETON ASFALTIC
173.	LILIACULUI	DA	NU	DA	NU	BALAST
174.	MATEI BASARAB	DA	NU	DA	DA	BALAST
175.	MATEI CORVIN	NU	NU	DA	DA	BALAST
176.	MĂLINI	NU	NU	NU	NU	PĂMÂNT
177.	MĂRĂŞEŞTI	NU	NU	DA	NU	BALAST
178.	MIRCEA CEL BĂTRÂN	NU	NU	DA	NU	BALAST
179.	MIRON COSTIN	NU	NU	DA	NU	BALAST
180.	MOŞ ION ROATĂ DE LA INTERSECŢIA CU STR. TUDOR VLADIMIRESC PÂNĂ ÎNTRERECTIA CU STR. 13 DECEMBRIE	DA	NU	DA	DA	BALAST
181.	MOVILA LUI BURCEL	DA	NU	DA	DA	BALAST

182.	MUNCITORULUI	NU	NU	DA	DA	BALAST
183.	NICOLAE BĂLCESCU	NU	NU	DA	NU	BALAST
184.	NICOLAE GRIGORESCU	DA	NU	DA	DA	BALAST
185.	NOROCULUI	NU	NU	DA	NU	PĂMÂNT
186.	NUCULEȚ	NU	NU	DA	NU	BALAST
187.	NUCULUI	NU	NU	NU	NU	PĂMÂNT
188.	OITUZ	NU	NU	DA	DA	BALAST
189.	PĂCII	NU	NU	DA	DA	BALAST
190.	PÂRÂUL SEC	NU	NU	DA	NU	BALAST
191.	PENEȘ CURCANU	DA	NU	DA	NU	BALAST
192.	PIETRIȘ	NU	NU	DA	NU	BALAST
193.	PETRU RAREȘ	NU	NU	DA	NU	BALAST
194.	PLĂIEȘULUI	DA	NU	DA	DA	BALAST
195.	PLEVNEI	DA	NU	DA	DA	BALAST
196.	PLOPILOR DE LA NR. 1 PÂNĂ LA NR. 63	NU	NU	DA	DA	PĂMÂNT
197.	POIENI	DA	NU	DA	DA	BALAST
198.	POPA ȘAPCĂ	DA	NU	DA	DA	BALAST
199.	PREDA BUZESCU	DA	NU	DA	DA	BALAST
200.	PRIMĂVERII	DA	NU	DA	NU	BALAST
201.	PRISĂCII	DA	NU	DA	DA	BALAST+BETON DE CIMENT
202.	RADU NEGRU	NU	NU	DA	DA	BALAST
203.	RĂZOARE	NU	NU	DA	NU	BALAST
204.	RÎPA GALBENĂ	NU	NU	DA	NU	BALAST
205.	ROZELOR DE LA SOSEALA NATIONALA (NR. 13 SI DE LA CAPAT (NR. 13 SI 24)	DA	NU	DA	DA	BALAST
206.	SALCÂMULUI	NU	NU	NU	NU	PĂMÂNT
207.	SĂLCIILOR	DA	NU	DA	DA	BALAST
208.	SIRETULUI	NU	NU	DA	DA	BALAST

209.	SECTOR STR. FÎNTÎNELE DE LA INTERSECȚIA CU STR. DRAGOȘ-VODA(POD) PÂNĂ LA CASA PARTICULARA BRIMESCU(BUCAN COSTACHE)	DA	NU	DA	DA	BALAST + PAMANT
210.	SECTOR STR. FÎNTÎNELE DE LA INTERSECȚIA CU STR. DRAGOȘ-VODA(POD) PÂNĂ LA CASA PARTICULARA BUCAN(NR.94, 96,98A,96A)	DA	NU	DA	DA	BALAST
211.	SECTOR STR. FÎNTÎNELE DE LA INTERSECȚIA CU STR. AMIRALULUI PÂNĂ LA DRD (NR. 35A)	DA	NU	DA	DA	BALAST
212.	SECTOR STR. FÎNTÎNELE DE LA SC ADEMIS(NR. 80) SRL PÂNĂ ÎN TEREN AGRICOL (NR. 92)	DA	NU	DA	DA	BALAST + PAMANT
213.	SECTOR STR. FÎNTÎNELE DE-A LUNGUL PROPRIETATI SC ADEMS SRL(NR. 76,76A,78)					PAMANT
214.	SPIRU HARET	NU	NU	DA	NU	BALAST
215.	STÎNILOR	NU	NU	DA	NU	BALAST
216.	STEJARULUI	NU	NU	NU	NU	PAMANT
217.	STRADELA ION CREANGĂ	NU	NU	DA	NU	BALAST
218.	SOSEAUA NAȚIONALĂ	DA	NU	DA	DA	PAMANT
219.	TĂMĂDUIENI	DA	NU	DA	DA	BALAST + PAMANT
220.	TEIULUI	NU	NU	DA	NU	BALAST
221.	TOAMNEI	NU	NU	DA	NU	PAMANT
222.	TRANDAFIRILOR	NU	NU	DA	NU	BALAST
223.	TUDOR VLADIMIRESCU	DA	NU	DA	DA	BALAST
224.	VADU SIREȚ	NU	NU	DA	NU	BALAST
225.	VASILE PÂRVAN	NU	NU	DA	NU	PAMANT +BALAST
226.	VÂRFUL DEALULUI	NU	NU	DA	DA	PAMANT
227.	VINULUI	NU	NU	DA	DA	BALAST
228.	VLAICU VODĂ	NU	NU	DA	NU	BALAST
229.	VULTURULUI	DA	NU	DA	DA	BALAST
230.	URSULUI	NU	NU	DA	NU	BALAST
231.	ZMEULUI	NU	NU	DA	NU	BALAST

SERV. URBANISM ȘI AMENAJĂRI TERITORIALE
Șef serv. VASILE LEAHU

COMPARTIMENT PATRIMONIU ȘI CONTRACTE.
Cons. ALEXANDRU APITREI