

Consiliul Local al Municipiului Pașcani		
PROIECT DE HOTĂRÂRE		
Nr.	66	
An	2021	Lună 04 Zi 16
PROIECT		

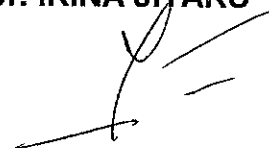

## HOTĂRÂRE

**privind trecerea din proprietatea privată a municipiului Pașcani și administrarea Consiliului Local al municipiului Pașcani, în proprietatea publică a municipiului Pașcani și administrarea Consiliului Local Pașcani a terenului în suprafață de 3250 mp aferent Gospodăriei de apă Gâstestii identificat în tarlaua T1, parcela 7/1, Nr. Cad. 66692, suburbia Gâstestii, municipiul Pașcani, jud. Iași**

### Consiliul Local al municipiului Pașcani, jud Iași:

În baza Referatului de Aprobare nr. 8005/16 04.2021, întocmit de către Primarul municipiului Pașcani, Ing. Dumitru Pantazi;

Având în vedere solicitarea S.C. APAVITAL S.A. Iași înregistrată la Primăria municipiului Pașcani sub nr. 20561/23.11.2020;

În conformitate cu dispozițiile art. 129, alin. (1), alin. (2), lit.c) și alin. (14), art. 286, alin. (4), art. 296, alin. (2) și art. 354, alin (1) din Ordonanța de urgență a Guvernului nr. 57 din 3 iulie 2019 privind Codul administrativ, cu modificările și completările ulterioare;

Având în vedere Anexa nr. 3 – Inventarul bunurilor care aparțin domeniului public al municipiului Pașcani, la Hotărârea Guvernului nr. 1354/2001 privind atestarea domeniului public al județului Iași, precum și al municipiilor, orașelor și comunelor din județul Iași

Având în vedere prevederile Anexei nr. 1 la Hotărârea Consiliului Local al Municipiului Pașcani nr. 130 din 20.12.2011 privind însușirea proprietății private a Municipiului Pașcani, județul Iași, cu modificările și completările ulterioare;

Având în vedere prevederile Anexei nr. 1 la Hotărârea Consiliului Local al Municipiului Pașcani nr. 240 din 16.12.2019 privind reevaluarea valorilor de inventar pentru bunurile aparținând proprietății private a Municipiului Pașcani, însușite prin Hotărâri ale Consiliului Local al Municipiului Pașcani, județul Iași;

Având în vedere Adresa cu caracter de circulară a Instituției Prefectului - județul Iași nr. 12256/07.07.2020, înregistrată la Primăria municipiului Pașcani sub nr. 17744/13.07.2020;

Având în vedere Extrasul de Carte Funciară pentru Informare nr. 11089 din 13.04.2012 însoțit de Planul de amplasament și delimitare a imobilului executat de către S.C HELMERT S.R.L.

Având în vedere Planul de amplasament și delimitare a imobilului cu propunerea de dezlipire executat de către S.C. GEO BORNA S.R.L

În baza Raportului nr. 8006/16 04.2021 întocmit de Direcția Economică, Serviciul Cadastru, Fond Funciar, Consultanță Agricolă, Compartimentul Patrimoniu și Contracte și Compartimentul Juridic și Contencios din cadrul aparatului de specialitate al Primarului municipiului Pașcani ;

Având în vedere Rapoartele de avizare ale următoarelor comisii de specialitate din cadrul Consiliului Local al Municipiului Pașcani :

- Avizul Comisiei de prognoze economico-sociale, buget, finanțe, industrie, agricultură, silvicultură, prestări servicii, comerț și IMM-uri, programe europene, atragere de fonduri structurale și relații externe, înregistrat sub nr. \_\_\_\_\_ / \_\_\_\_ 04.2021;

- Avizul Comisiei juridice, ordine publică, administrație publică, drepturile omului și libertăți cetățenești, înregistrat sub nr. . \_\_\_\_\_ / \_\_\_\_ 04.2021;

- Avizul Comisiei de organizare și dezvoltare urbanistică, realizarea lucrărilor publice, protecția mediului, ecologie, patrimoniu, înregistrat sub nr. . \_\_\_\_\_ / \_\_\_\_ 04.2021;

În temeiul art. 139, alin. (1) și art. 196, alin. (1), lit. a) din Ordonanța de Urgență a Guvernului nr. 57 din 3 iulie 2019 privind Codul administrativ, cu modificările și completările ulterioare;

## HOTĂRĂȘTE:

**Art.1.** Se aprobă trecerea din proprietatea privată a municipiului Pașcani și administrarea Consiliului Local al municipiului Pașcani, în proprietatea publică a municipiului Pașcani și administrarea Consiliului Local municipiului Pașcani a terenului în suprafață de 3250 mp aferent Gospodăriei de apă identificat în tarlaua T1, parcela 7/1, Nr. Cad. 66692, suburbia Gâștești, municipiul Pașcani, jud. Iași, în vederea amplasării obiectivului de investiții „Gospodăria de apă Gâștești”, conform Anexelor nr.1 și nr. 2 părți integrante din prezenta hotărâre.

**Art. 3.** Prezenta hotărâre va fi dusă la îndeplinire de către Primarul municipiului Pașcani prin Direcția Economică, Serviciul Cadastru, Fond Funciar, Consultanță Agricolă, Compartimentul Patrimoniu și Contracte și Compartimentul Juridic și Contencios din cadrul aparatului de specialitate al Primarului municipiului Pașcani.

**Art.4.** Serviciul administrație publică va comunica în copie prezenta hotărâre:

- Instituției Prefectului județului Iași ;
- Primarului municipiului Pașcani ;
- Direcției Economice;
- Serviciului Cadastru, Fond Funciar, Consultanță Agricolă;
- Compartimentului Patrimoniu și Contracte;
- Compartimentului Juridic și Contencios ;
- S.C. APAVITAL S.A. Iași.

**PREȘEDINTE DE ȘEDINȚĂ:  
CONSILIER,**

**CONTRASEMNEAZĂ:  
SECRETAR GENERAL,  
Cons. Jr. IRINA JITARU**

Nr. \_\_\_\_\_  
Din \_\_\_\_\_,04.2021

**INIȚIATOR:  
PRIMAR,  
Marius – Nicolae Pîntilie**

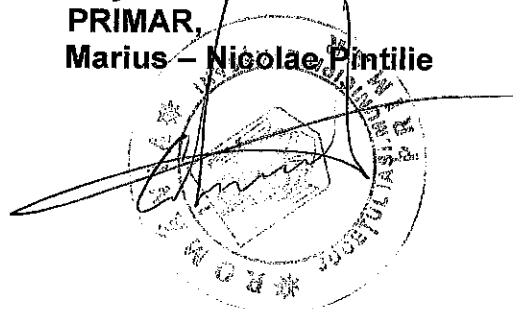

Anexa nr. 2  
la H.C.L. nr. \_\_\_\_\_ din \_\_\_\_\_.04.2021

**INVENTARUL**  
bunurilor care aparțin domeniului public al municipiului Pașcani – completare

Nr. crt.	Codul de clasificare	Denumirea bunului	Elemente de identificare	Anul dobândirii sau dării în folosință	Valoarea de inventar [LEI]	Situția juridică actuală
2901		Teren	2 tarlăua T1, parcela 7/1, Nr. Cad. 66692, suburbia Gâștești, municipiul Pașcani, jud. Iași; S= 3.250 mp	3 1996	4 3.101,93	5 Proprietate publică

Întocmit,  
Comp. Patrimoniu și Contracte  
Cons. jr. Bogdan Lungu



ANEXA NR 1  
LA HCL NR — D'N — 04.2021

PLAN DE AMPLASAMENT SI DELIMITARE A IMOBILULUI CU PROPUNEREA DE DEZLIPIRE  
scara 1:2000

Nr. Cadastral	Suprafata masurata	Adresa imobilului	
66692	80000 mp	extravilan, Mun. Pascani, jud. Iasi	
Cartea Funciara nr.	66692	UAT	Mun. Pascani

Note: Imobilul este inregistrat in planul cadastral fara localizare certa din cauza lipsei planului parcelar.

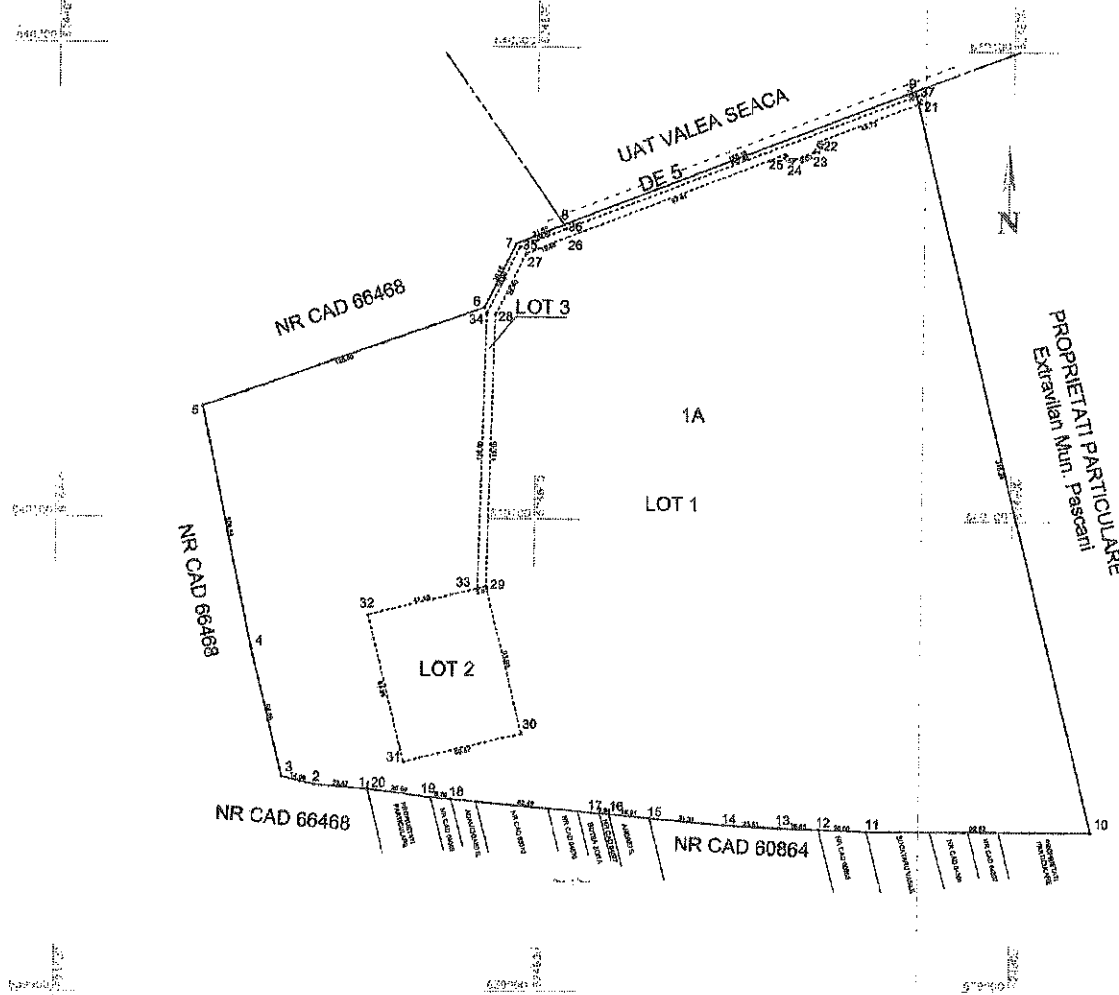

Tabel de miscare parcelara pentru dezlipire

Situatia actuala (inainte de dezlipire)				Situatia viitoare (dupa dezlipire)			
Nr.cad.	Suprafata (mp)	Categoria de folosinta	Descrierea imobilului	Nr. cad.	Suprafata (mp)	Categoria de folosinta	Descrierea imobilului
66692	80000	A	Teren extravilan neingradit fata de vecinatati		75575	A	Teren extravilan neingradit fata de vecinatati (LOT I)
					3250	A	Teren extravilan neingradit fata de vecinatati (LOT II)
					1175	A	Teren extravilan neingradit fata de vecinatati (LOT III) (cale de acces)
<b>TOTAL</b>	<b>80000</b>		<b>Suprafata din acte=80 000mp</b>	<b>80000</b>			

<p>Executanti: S.C. GEOBORNA SRL (RO-BV-14837/2020) S.R.L.</p> <p>Confirmarea masurarii terenului, corectarea planului cadastral si introducerea in baza de date a costului terenului</p> <p>Clasa II</p> <p>Secheta si stampila</p> <p>Data: 1/3/2021</p>	<p>Inspector</p> <p>Confirmarea introducerii imobilului in baza de date integrata si atribuirea numarului cadastral</p> <p>Data</p> <p>Stampila BCPI</p>
--	--

REFERAT DE APROBARE

**proiectul de hotărâre privind trecerea din proprietatea privată a municipiului Pașcani și administrarea Consiliului Local al municipiului Pașcani, în proprietatea publică a municipiului Pașcani și administrarea Consiliului Local Pașcani a terenului în suprafață de 3250 mp aferent Gospodăriei de apă Gâștești identificat în tarlaua T1, parcela 7/1, Nr. Cad. 66692, suburbia Gâștești, municipiul Pașcani, jud. Iași**

Având în vedere solicitarea S.C. APAVITAL S.A. Iași înregistrată la Primăria municipiului Pașcani sub nr. 20561/23.11.2020;

În conformitate cu dispozițiile art. 129, alin. (1), alin. (2), lit.c) și alin. (14), art. 286, alin. (4), art. 296, alin. (2) și art. 354, alin (1) din Ordonanța de urgență a Guvernului nr. 57 din 3 iulie 2019 privind Codul administrativ, cu modificările și completările ulterioare;

Având în vedere Anexa nr. 3 – Inventarul bunurilor care aparțin domeniului public al municipiului Pașcani, la Hotărârea Guvernului nr. 1354/2001 privind atestarea domeniului public al județului Iași, precum și al municipiilor, orașelor și comunelor din județul Iași;

Având în vedere prevederile Anexei nr. 1 la Hotărârea Consiliului Local al Municipiului Pașcani nr. 130 din 20.12.2011 privind însușirea proprietății private a Municipiului Pașcani, județul Iași, cu modificările și completările ulterioare;

Având în vedere prevederile Anexei nr. 1 la Hotărârea Consiliului Local al Municipiului Pașcani nr. 240 din 16.12.2019 privind reevaluarea valorilor de inventar pentru bunurile aparținând proprietății private a Municipiului Pașcani, însușite prin Hotărâri ale Consiliului Local al Municipiului Pașcani, județul Iași;

Având în vedere Adresa cu caracter de circulară a Instituției Prefectului - județul Iași nr. 12256/07.07.2020, înregistrată la Primăria municipiului Pașcani sub nr. 17744/13.07.2020

Având în vedere Extrasul de Carte Funciară pentru Informare nr. 11089 din 13.04.2012 însoțit de Planul de amplasament și delimitare a imobilului executat de către S.C HELMERT S.R.L.

Având în vedere Planul de amplasament și delimitare a imobilului cu propunerea de dezlipire executat de către S.C. GEO BORNA S.R.L

Întrucât la S.C. APAVITAL S.A. se află în implementare PROIECTUL REGIONAL DE DEZVOLTARE A INFRASTRUCTURII DE APĂ ȘI APĂ UZATĂ DIN JUDEȚUL IAȘI ÎN PERIOADA 2014-2020, iar terenurile prezentate în proiectul de hotărâre sunt aferente obiectivelor de investiții din cadrul proiectului P.O.I.M. de pe administrativul municipiului Pașcani;

Având în vedere adresa S.C. APAVITAL S.A. Iași înregistrată la Primăria municipiului Pașcani sub nr. 20561/23.11.2020, la punctul 2, prin care se solicită adoptarea unei Hotărâri de Consiliul Local al Municipiului Pașcani privind trecerea din domeniul privat al municipiului Pașcani în domeniul public al municipiului Pașcani al terenului prevăzut la punctul 1 din Anexa nr. 1 la HCL nr. 33/20.02.2020(Gospodărie de apă din Gâștești); todată și modelul declarației ce trebuie emis de secretarul general conform „Ghidul solicitantului. Condiții specifice de accesare a fondurilor (Dezvoltarea infrastructurii integrate de apă și apă uzată)”, se adevărește că terenul se află în proprietatea publică a municipiului Pașcani.

Având în vedere cele menționate propun spre dezbatere și aprobare Consiliului Local al municipiului Pașcani, proiectul de hotărâre privind trecerea din proprietatea privată a municipiului Pașcani și administrarea privind trecerea din proprietatea privată a municipiului Pașcani și administrarea Consiliului Local al municipiului Pașcani, în proprietatea publică a municipiului Pașcani și administrarea Consiliului Local Pașcani a terenului în suprafață de 3250 mp aferent Gospodăriei de apă Gâștești identificat în tarlaua T1, parcela 7/1, Nr. Cad. 66692, suburbia Gâștești, municipiul Pașcani, jud. Iași, în forma prezentată.

PRIMAR,  
Marius Nicolae Pintilie

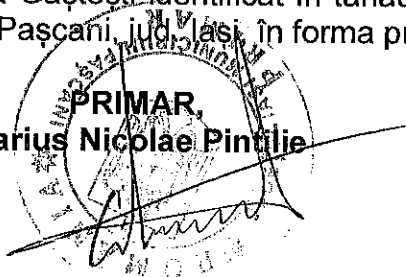

Nr. 8006 / 16 .01.2021

R A P O R T

**privind trecerea din proprietatea privată a municipiului Pașcani și administrarea Consiliului Local al municipiului Pașcani, în proprietatea publică a municipiului Pașcani și administrarea Consiliului Local Pașcani a terenului în suprafață de 3250 mp aferent Gospodăriei de apă Gâstești identificat în tarlaua T1, parcela 7/1, Nr. Cad. 66692, suburbia Gâstești, municipiul Pașcani, jud. Iași**

În baza Referatului de Aprobare nr. 8005/16 01.2021, întocmit de către Primarul municipiului Pașcani, Ing. Dumitru Pantazi;

Având în vedere solicitarea S.C. APAVITAL S.A. Iași înregistrată la Primăria municipiului Pașcani sub nr. 20561/23.11.2020;

În conformitate cu dispozițiile art. 129, alin. (1), alin. (2), lit.c) , lit. d) și alin. (14), art. 286, alin. (4), art. 296, alin. (2) și art. 354, alin (1) din Ordonanța de urgență a Guvernului nr. 57 din 3 iulie 2019 privind Codul administrativ, cu modificările și completările ulterioare:

" ART. 129

Atribuțiile consiliului local

(1) Consiliul local are inițiativă și hotărăște, în condițiile legii, în toate problemele de interes local, cu excepția celor care sunt date prin lege în competența altor autorități ale administrației publice locale sau centrale.

(2) Consiliul local exercită următoarele categorii de atribuții:

c) atribuții privind administrarea domeniului public și privat al comunei, orașului sau municipiului;

d) atribuții privind gestionarea serviciilor de interes local;

(14) Consiliul local îndeplinește orice alte atribuții, în toate domeniile de interes local, cu excepția celor date în mod expres în competența altor autorități publice, precum și orice alte atribuții stabilite prin lege.

ART. 286

Domeniu public

(4) Domeniul public al comunei, al orașului sau al municipiului este alcătuit din bunurile prevăzute în anexa nr. 4, precum și din alte bunuri de uz sau de interes public local, declarate ca atare prin hotărâre a consiliului local, dacă nu sunt declarate prin lege ca fiind bunuri de uz sau de interes public național ori județean.

ART. 296

Trecerea unui bun din domeniul privat în domeniul public al aceluiași titular al dreptului de proprietate

(2) Trecerea unui bun din domeniul privat al unei unități administrativ-teritoriale în domeniul public al acesteia se face prin hotărâre a consiliului județean, respectiv a Consiliului General al Municipiului București ori a consiliului local al comunei, al orașului sau al municipiului, după caz.

ART. 354

Domeniul privat

(1) Domeniul privat al statului sau al unităților administrativ-teritoriale este alcătuit din bunuri aflate în proprietatea lor și care nu fac parte din domeniul public."

Având în vedere Anexa nr. 3 – Inventarul bunurilor care aparțin domeniului public al municipiului Pașcani, la Hotărârea Guvernului nr. 1354/2001 privind atestarea domeniului public al județului Iași, precum și al municipiilor, orașelor și comunelor din județul Iași

Având în vedere prevederile Anexei nr. 1 la Hotărârea Consiliului Local al Municipiului Pașcani nr. 130 din 20.12.2011 privind însușirea proprietății private a Municipiului Pașcani, județul Iași, cu modificările și completările ulterioare;

Având în vedere prevederile Anexei nr. 1 la Hotărârea Consiliului Local al Municipiului Pașcani nr. 240 din 16.12.2019 privind reevaluarea valorilor de inventar pentru bunurile aparținând proprietății private a Municipiului Pașcani, însușite prin Hotărâri ale Consiliului Local al Municipiului Pașcani, județul Iași;

Având în vedere Adresa cu caracter de circulară a Instituției Prefectului - județul Iași nr. 12256/07.07.2020, înregistrată la Primăria municipiului Pașcani sub nr. 17744/13.07.2020

Având în vedere Extrasul de Carte Funciară pentru Informare nr. 11089 din 13.04.2012 însoțit de Planul de amplasament și delimitare a imobilului executat de către S.C HELMERT S.R.L.

Având în vedere Planul de amplasament și delimitare a imobilului cu propunerea de dezlipire executat de către S.C. GEO BORNA S.R.L

Având în vedere cele menționate, Direcția Economică, Serviciul Cadastru, Fond Funciar, Consultanță Agricolă, Compartimentul Patrimoniu și Contracte și Compartimentul Juridic și Contencios din cadrul aparatului de specialitate al Primarului municipiului Pașcani, propun spre dezbatere și analiză Consiliului Local al municipiului Pașcani, proiectul de hotărâre privind trecerea din proprietatea privată a municipiului Pașcani și administrarea Consiliului Local al municipiului Pașcani, în proprietatea publică a municipiului Pașcani și administrarea Consiliului Local Pașcani a terenului în suprafață de 3250 mp aferent Gospodăriei de apă Gâștești identificat în tarlăua T1, parcela 7/1, Nr. Cad. 66692, suburbia Gâștești, municipiul Pașcani, jud. Iași, în forma prezentată de inițiator.

Direcția Economică,  
Ec. Angelica Labonțu



Serviciul Cadastru, Fond Funciar,  
Consultanță Agricolă  
Cons. Daniel Teodorescu

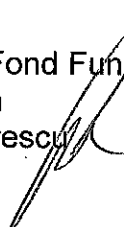

Compartiment Patrimoniu și Contracte  
Cons. Jr. Bogdan Lungu



Compartimentul Juridic și Contencios  
Cons. Jr. Marius Vlad



Subject **In atentia dlui Primar Marius PINTILIE - documente ApaVital POIM**

From Gheorghe Vlasie <gheorghe.vlasie@gmail.com>

To Primaria Pascani <office@primariapascani.ro>

Date 2020-11-20 11:19

roundcube 

Secreta 24.11.2020.

- Model HCL\_declaratie teren.docx(~38 KB)
- HCL 112\_2020.PDF(~132 KB)
- Adresa Apavital 18617\_230420\_Pascani\_Aprobare cofinantare POIM.pdf(~420 KB)
- HCL 72\_2020 aprobare cofinantare POIM.pdf(~1.2 MB)
- HCL 33\_2020.pdf(~2.1 MB)

Județul Iași

Municipiul PAȘCANI

INTRABIBLIOTECA

nr. 2056/

Ano 2020 luna 11 zi 23

Anexe

Buna ziua

Având în vedere discuției telefonice de azi, vă solicit sprijinul pentru continuarea procedurilor de implementare a investițiilor pe POIM. In acest moment solicitările ApaVital privesc următoarele trei aspecte:

1.) Emiterea unei HCL prin care să fie modificată și completată HCL nr. 72/21.05.2020, prin adăugarea unui articol suplimentar. Așa cum rezultă din adresa ApaVital nr. 18617/23.04.2020, articolul suplimentar are o formulare standard pentru toate UAT în care se implementează lucrări prin POIM și, având în vedere valoarea investițiilor propuse pentru Pascani, ar trebui să aibă forma următoare:

Art. 1. Se aprobă valoarea investițiilor aferente UAT Pașcani din cadrul proiectului regional de dezvoltare a infrastructurii de apă și apă uzată din județul Iași în perioada 2014-2020, în sumă totală de 25.131.352,65 euro, fără TVA

Celelalte articole din HCL nr 72/21.05.2020 vor fi renumerotate, Art. 1 devenind Art. 2, Art. 2 devenind Art. 3, iar Art. 3 devenind Art. 4.

2.) Pentru terenul aflat la pct. 1. din Anexa nr. 1 la HCL 33/20.02.2020 (Gospodăria de apă din Găștești) trebuie realizată printr-o nouă HCL trecerea din domeniul privat al municipiului Pașcani în domeniul public al mun. Pașcani și, ulterior, finalizarea scoaterii terenului afectat din circuitul agricol.

3.) Pentru fiecare din obiectivele de investiții menționate in HCL 33/20.02.2020 și/sau HCL 112/30.06.2020 trebuie emisă o Declarație, după modelul standard atașat (documentul word).

Aveți în fișierele atașate documentele la care se face referire în prezentul mesaj.

Cu considerație,

Gheorghe VLASIE  
0727003199

SAP  
Cădel Apostol  
Solicitanți  
de la SUAT  
- Birou  
Comp  
WMS de spec  
pt. punct 1  
Comp  
11/20/2020, 12:00 PM

of 2

PLCH și rap. de spec  
pt - punct 2 de la:  
- Comp. telefonice  
- SCFA

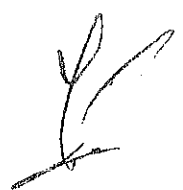
  
25.11.2020



Message preview Reply Reply all Forward Delete Print Archive Mark More Previous Next

<primaria.mamatar.jac@yahoo.com>, <primaria.mircesti@yahoo.com>, <primaria\_mironeasa@yahoo.com>, <secretariat@primariamiroslava.ro>, <comunamiroslvesti@gmail.com>, <contact@mogosesti-primaria.ro>, <mogosesti\_siret@yahoo.com>, <primariemosna@yahoo.com>, <comuna\_motca@yahoo.com>, <miro\_nFlorin2009@yahoo.com>, <movileni\_iasi@yahoo.com>, "Primariaoteleni Oteleni" <primariaotelenioteleni@yahoo.ro>, <primaria\_plugari@yahoo.com>, <primariapopesti@gmail.com>, <draganpetru@ymail.com>, <registratura@primariapopricani.ro>, <primaria\_prisacani@yahoo.com>, <primariaprobota@yahoo.com>, <primariarachiteni@yahoo.com>, <primariaraducaneni@yahoo.com>, <primariaradui.iasi@yahoo.com>, "primaria romanesti" <primariaromanesti@yahoo.com>, <primaria\_roscani@yahoo.ro>, "Primaria Ruginoasa" <ruginooasaprimaria@yahoo.com>, <primar@primariascinteia.ro>, <secretar@primariascinteia.ro>, <primaria.scheia@yahoo.com>, <primaria\_schituduca@yahoo.com>, <bogdanici\_c@yahoo.com>, <primaria\_scobinti@yahoo.com>, <sinestiprimaria@yahoo.com>, <primariasipote@yahoo.com>, <primariasiretel@yahoo.com>, <primarie@stolniceni.ro>, <primaria\_strunga@yahoo.com>, <citansa@yahoo.com>, <primaria\_tatarusi@yahoo.com>, <contact@primariatodiresti.ro>, <primaria\_comunei\_tomesti@yahoo.co.uk>, <gmancas@gmail.com>, <primaria\_trifesti@yahoo.com>, <consilier@primariatibana.ro>, <comunatibana2016@gmail.com>, <primaria\_tibanesti@yahoo.com>, <secretar@primariatiganasi.ro>, <contact@primariatiganasi.ro>, <primariatutura@yahoo.com>, <primariaungheniiasi@yahoo.com>, <primaria\_valealupului@yahoo.com>, <secretariat@primariavaleaseaca.ro>, <primariavinatori@yahoo.com>, <primariavictoria@yahoo.com>, <primariavladeniiasi@yahoo.com>, <primariavoinesti@yahoo.com>, <secretar@primariavoinesti-iasi.ro>

17/7/20  
20.07.2020  
07-13

Secretar  
conformare  
2007  
2020

Conf. p. h. n. n.  
Conf. j. n. d. n.  
2007

Buna ziua!

Atașat vă înaintăm adresa cu caracter de circulară nr.12256/07.07.2020 referitoare la trecerea în domeniul public a bunurilor utilizate pentru furnizarea sau prestarea serviciilor de utilități publice.

De asemenea, precizăm că trecerea unui bun în domeniul public al unităților administrativ-teritoriale este o operațiune juridică distinctă față de întocmirea/modificarea/actualizarea inventarierii bunurilor din domeniul public al unităților administrativ-teritoriale, fiind reglementate de prevederi legale distincte - art.296 respectiv

art.289 din Codul administrativ.

Cu stimă!

20.07.2020  
LPS

ROMÂNIA



GUVERNUL ROMÂNIEI  
MINISTERUL AFACERILOR INTERNE  
INSTITUȚIA PREFECTULUI – JUDEȚUL IAȘI

Conf. p. a. h. n. v. c.  
Conf. J. u. d. i. c.  
E. I. O. T. O. C.  
Nr. 12256 / 07.07.2020  
Nesecret Ex. 114

Către,

PRIMĂRIA MUNICIPIULUI, ORAȘULUI, COMUNEI \_\_\_\_\_  
În atenția domnului/doamnei Primar al unității administrativ-teritoriale  
În atenția domnului/doamnei Secretar general

**Referitor la :** Trecerea în domeniul public a bunurilor utilizate pentru furnizarea sau prestarea serviciilor de utilități publice

În Partea a V-a a Codului administrativ sunt stabilite regulile specifice privind proprietatea publică și privată a statului sau a unităților administrativ-teritoriale, iar în Capitolul II al Titlului II este prevăzută procedura pentru trecerea bunurilor în domeniul public.

În conformitate cu prevederile art.296, alin.2 din OUG nr.57/2019 privind Codul administrativ **"Trecerea unui bun din domeniul privat al unei unități administrativ-teritoriale în domeniul public al acesteia se face prin hotărâre a consiliului județean, respectiv a Consiliului General al Municipiului București ori a consiliului local al comunei, al orașului sau al municipiului, după caz"**.

În sfera serviciilor de utilități publice, Legea serviciilor comunitare de utilități publice nr.51/2006, republicată, la art.24, alin.1 stabilește că **"Bunurile ce compun sistemele de utilități publice prin intermediul cărora sunt furnizate/prestate serviciile de utilități publice pot fi:**

a) date în administrare și exploatate în baza hotărârii de dare în administrare;

b) puse la dispoziție și exploatate în baza contractului de delegare a gestiunii serviciului".

Potrivit prevederilor art.25, alin.3 și alin.5 din Legea serviciilor comunitare de utilități publice nr.51/2006 republicată **"(3) Bunurile proprietate publică a unităților administrativ-teritoriale utilizate pentru furnizarea/prestarea serviciilor de utilități publice pot fi date în administrare sau pot fi concesionate operatorilor în conformitate cu prevederile legale. (...)**

**(5) Bunurile realizate de operatori în conformitate cu programele de investiții impuse prin contractul de delegare a gestiunii constituie bunuri de retur care revin de drept, la expirarea contractului, gratuit și libere de orice sarcini, unităților administrativ-teritoriale și sunt integrate domeniului public al acestora"**.

De asemenea, potrivit prevederilor art.4, alin.3 din Legea serviciului de alimentare cu apă și de canalizare nr.241/2006, republicată, "Bunurile aferente infrastructurii tehnico-edilitare aparținând sistemului de alimentare cu apă și de canalizare realizate prin investiții noi de către o unitate administrativ-teritorială pe raza unei alte unități administrativ-teritoriale **aparțin domeniului public** al unității administrativ-teritoriale pe care o *deservesc*".

Așadar, legiuitorul stabilește competența autorităților publice locale deliberative să **adopte hotărâri** în legătură cu alegerea modalității de gestiune a serviciilor de utilități publice, iar bunurile utilizate pentru furnizarea sau prestarea serviciilor de utilități publice sunt în **proprietatea publică** a unităților administrativ-teritoriale.

Raportat la prevederile legale invocate, precizăm că trecerea unui bun în domeniul public al unităților administrativ-teritoriale **este o operațiune juridică distinctă** față de întocmirea/modificarea/actualizarea inventarierii bunurilor din domeniul public al unităților administrativ-teritoriale, fiind reglementate de prevederi legale distincte – art.296 respectiv art.289 din Codul administrativ.

**PREFECT,  
Marian GRIGORAȘ**



**SUBPREFECT,  
Marian TUDURAN**



**Șef Serviciu,  
Maricica Rusu**



**Întocmit,  
Cons.jr.Daniela Constandache**





Oficiul de Cadastru și Publicitate Imobiliară IASI  
Biroul de Cadastru și Publicitate Imobiliară Pascani

### EXTRAS DE CARTE FUNCİARĂ PENTRU INFORMARE

Carte Funciară Nr. 66692 Pascani

Nr. cerere	<b>11089</b>
Ziua	<b>13</b>
Luna	<b>04</b>
Anul	<b>2021</b>

Cod verificare  
100103039407



#### A. Partea I. Descrierea imobilului

TEREN Extravilan

Adresa: Jud. Iasi

Nr. Crt	Nr. cadastral Nr. topografic	Suprafața* (mp)	Observații / Referințe
A1	66692	80.000	IMOBIL NEIMPREJMUIT DELIMITAT CU TARUSI.

#### B. Partea II. Proprietari și acte

Inscrieri privitoare la dreptul de proprietate și alte drepturi reale	Referințe	
<b>18660 / 16/09/2019</b>		
Act Administrativ nr. HCL 130, din 20/12/2011 emis de CONSILIUL LOCAL MUN. PASCANI; Act Administrativ nr. ADEVERINTA 14643, din 04/09/2019 emis de PRIMARIE;		
B1	Intabulare, drept de PROPRIETATE, dobandit prin Lege, cota actuala 1/1 1) <b>MUNICIPIUL PASCANI</b> , CIF:4541360, DOMENIUL PRIVAT	A1
B2	Imobil inregistrat in planul cadastral fara localizare certa datorita lipsei planului parcelar	A1
<b>11089 / 13/04/2021</b>		
Act Administrativ nr. 130, din 20/12/2011 emis de CONSILIUL LOCAL MUNICIPIUL PASCANI; Act Administrativ nr. 5601, din 17/03/2021 emis de PRIMARIA MUNICIPIULUI PASCANI; Act Administrativ nr. 18660, din 16/09/2019 emis de OCPI IASI;		
B3	se actualizeaza informatiile cadastrale ale imobilului in sensul inscrierii corecte a categoriei de folosinta a terenului	A1

#### C. Partea III. SARCINI .

Inscrieri privind dezmembrămintele dreptului de proprietate, drepturi reale de garanție și sarcini	Referințe
NU SUNT	

**Anexa Nr. 1 La Partea I****Teren**

Nr cadastral	Suprafața (mp)*	Observații / Referințe
66692	80.000	IMOBIL NEIMPREJMUIT DELIMITAT CU TARUSI.

\* Suprafața este determinată în planul de proiecție Stereo 70.

DETALII LINIARE IMOBIL

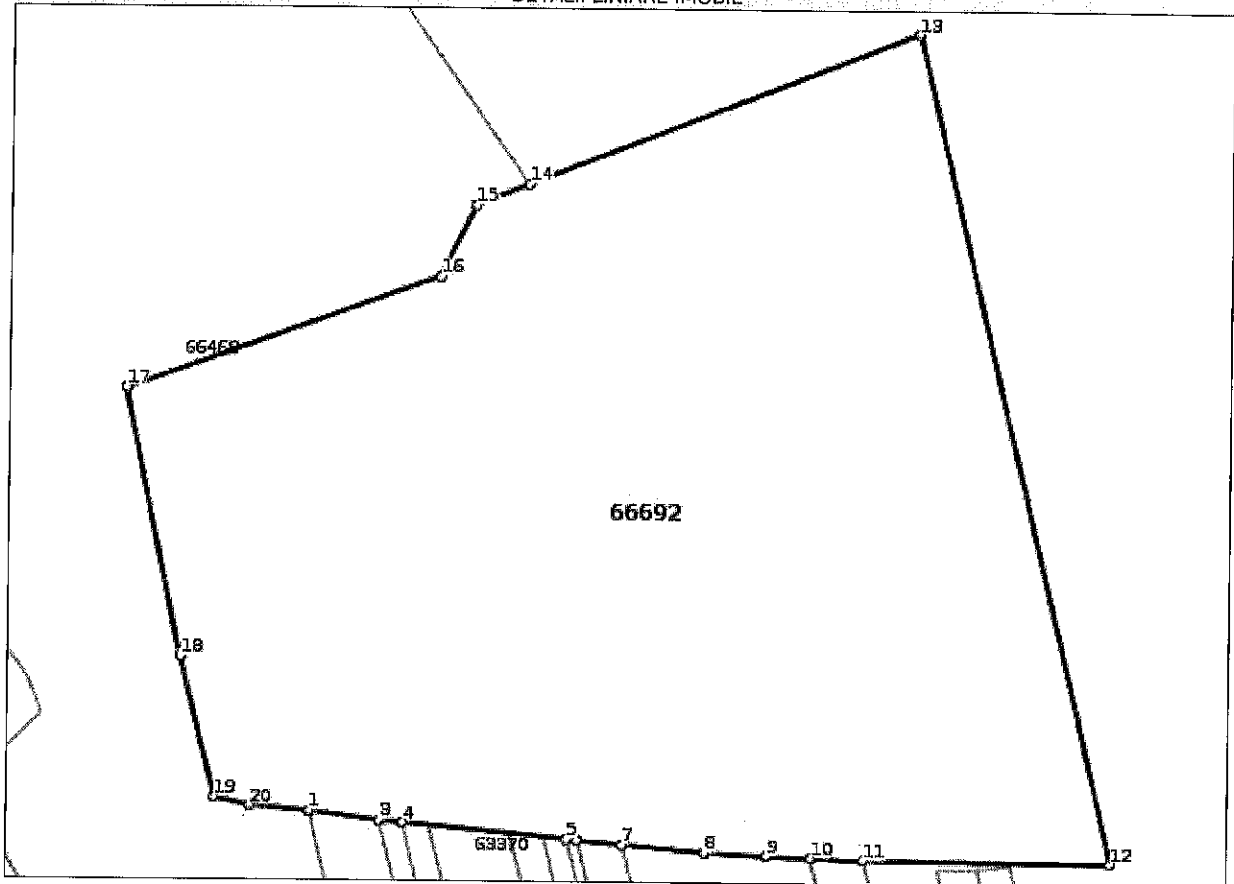
**Date referitoare la teren**

Nr Crt	Categorie folosință	Intra vilan	Suprafața (mp)	Tarla	Parcelă	Nr. topo	Observații / Referințe
1	pasune	NU	80.000	1	7/1	-	

**Lungime Segmente**

1) Valorile lungimilor segmentelor sunt obținute din proiecție în plan.

Punct început	Punct sfârșit	Lungime segment (m)
1	2	0.141
2	3	26.686
3	4	8.698
4	5	62.493
5	6	3.94
6	7	16.907

Punct început	Punct sfârșit	Lungime segment (** (m))
7	8	31.308
8	9	23.605
9	10	16.88
10	11	20.0
11	12	92.824
12	13	323.791
13	14	158.18
14	15	21.592
15	16	30.18
16	17	125.604
17	18	104.644
18	19	54.891
19	20	14.076
20	1	22.57

\*\* Lungimile segmentelor sunt determinate în planul de proiecție Stereo 70 și sunt rotunjite la 1 milimetru.

\*\*\* Distanța dintre puncte este formată din segmente cumulate ce sunt mai mici decât valoarea 1 milimetru.

Certific că prezentul extras corespunde cu pozițiile în vigoare din cartea funciară originală, păstrată de acest birou.

Prezentul extras de carte funciară este valabil la autentificarea de către notarul public a actelor juridice prin care se sting drepturile reale precum și pentru dezbateră succesiunilor, iar informațiile prezentate sunt susceptibile de orice modificare, în condițiile legii.

S-a achitat tariful de 0 RON, -, pentru serviciul de publicitate imobiliară cu codul nr. 263.

Data soluționării,  
14-04-2021

Data eliberării,  
/ /

Asistent Registrator,  
Cecilia RAILEANU

**Cecilia** Semnat digital  
(parafa și semnatura)  
**Raileanu** Raileanu

Referent,

\_\_\_\_\_  
(parafa și semnatura)

Anexa 1.35

**Plan de amplasament si delimitare a imobilului**  
 Scara 1:2000

Nr. cadastral	66952	Adresa imobilului	Extravilan rau,Pascani, tarfaua 1,parceta 7/1, judetul Iasi
Nr. Carte Funciara	66992	Suprafata masurata a imobilului (mp)	80000 mp
		Unitate Administrativ Teritoriala (UAT)	PASCANI

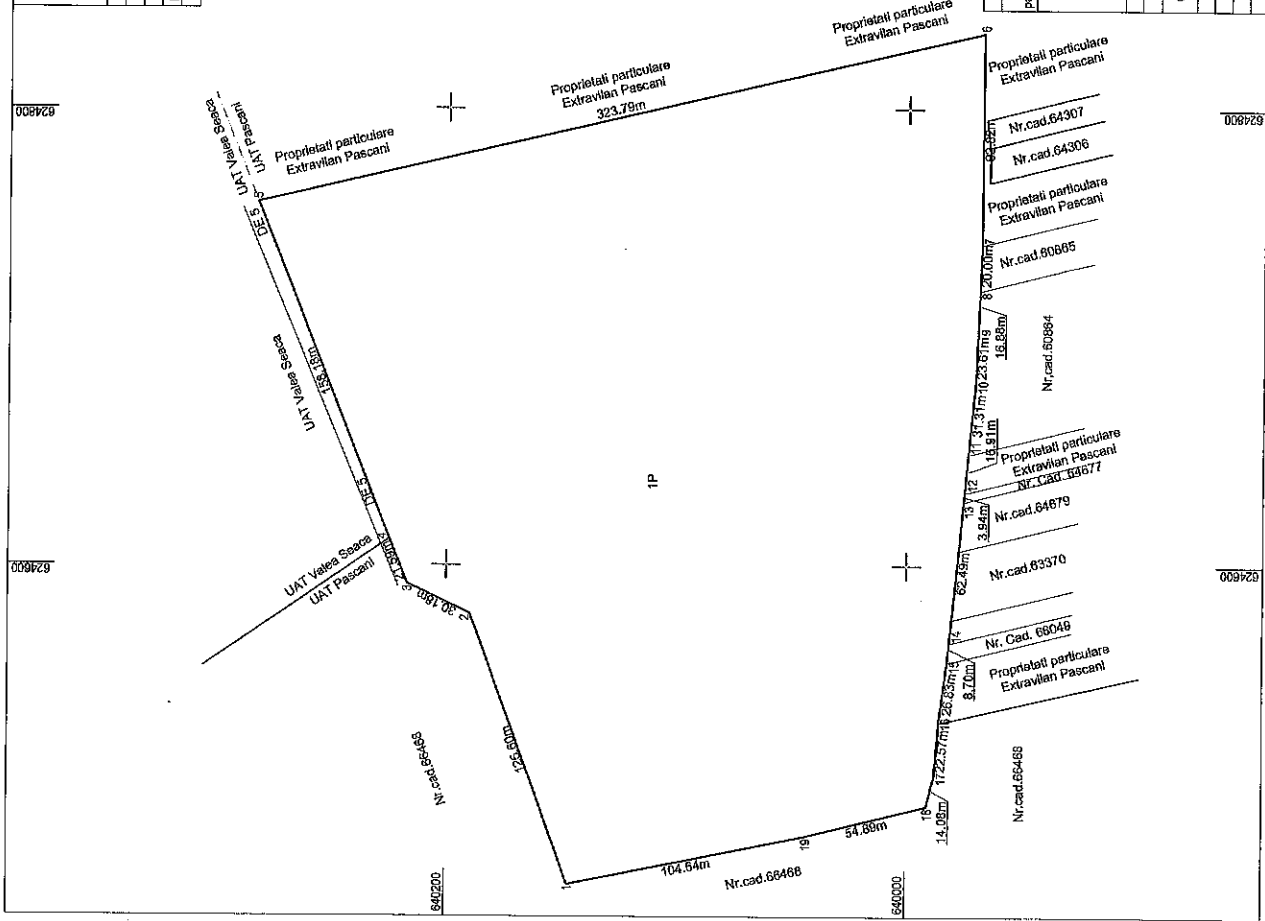
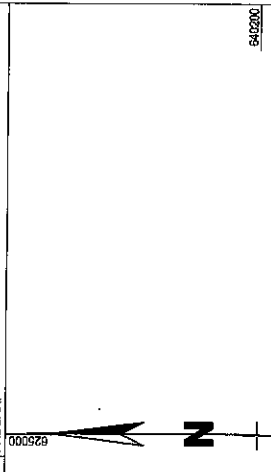

**Elena-Mona Popescu**  
 Semnat digital 484000  
 Elena-Mona Popescu  
 Data: 2021.04.13  
 15:50:10 +03'00'

Nr. Categoria de parcela	A. Data referitoare la teren		Mentii
	Suprafata (mp)	Imobil reampre/mult delimitat cu terenul	
1	P	80000	
Totali			
B. Date referitoare la constructii		Mentii	
Cod	Destinatia	Suprafata construita la sol (mp)	
Totali		Suprafata masurata a imobilului = 80000 mp	
Suprafata din act = 80000mp			

Inspector  
 Confirma introducerea imobilului in baza de date integrata si atribuirea numarului cadastral  
 Semnatura si parafa  
 Data .....

Stampila BCI  
 Executant: S.C. HELMERT S.R.L.  
 Serie RO-B-Jnr.1818,clasa I  
 Confirma executarea masuratorilor la teren, corectitudinea inlocuirii documentelor cadastrale si corespundenta acestora cu realitatea din teren.  
 Semnatura si stampila  
 Data: 03.2021

**BUCSA BOGDAN**  
 Semnat digital de BUCSA BOGDAN  
 Data: 2021.04.13 11:54:47 +03'00'

## HOTĂRÂREA NR. 130

Din 20.12.2011

### Privind însuşirea proprietăţii private a Municipiului Pascani, judeţul Iasi

*Consiliul Local al Municipiului Pascani;*

Având în vedere Procesul verbal al Comisiei de inventariere a domeniului public şi privat al municipiului Pascani constituită prin Dispoziţia Primarului municipiului Pascani nr. 2066/2011, cu modificări şi completări ulterioare, înregistrat sub nr. 21392/07.12.2011;

În conformitate cu prevederile art. 4 şi art. 6, alin.(1) din Legea nr. 213/1998 privind bunurile proprietate publică, cu modificările şi completările ulterioare;

Având în vedere prevederile Hotărârii Guvernului nr. 548/1999 privind aprobarea Normelor tehnice pentru întocmirea inventarului bunurilor care alcătuiesc domeniul public al comunelor, oraşelor, municipiilor şi judeţelor;

Având în vedere prevederile Legii nr.18/1991, legea fondului funciar, republicată, cu modificări şi completări ulterioare;

În conformitate cu prevederile art. 36, alin.(1), alin(2), lit c) şi art.121 din Legea nr. 215/2001 privind administraţia publică locală, republicată cu modificările şi completările ulterioare;

Având în vedere propunerea primarului municipiului Pascani, în calitate de iniţiator al proiectului de hotărâre şi expunerea de motive a iniţiatorului, înregistrată sub nr. 21798/14.12.2011;

Având în vedere Raportul comun de specialitate întocmit de Serviciul Urbanism, Amenajarea Teritoriului, Direcţia Economică, Compartimentul Patrimoniu şi Contracte, Compartimentul Juridic şi Contencios din cadrul aparatului de specialitate al Primarului municipiului Pascani, înregistrat sub nr. 21799/14.12.2011;

Având în vedere următoarele avize ale comisiilor de specialitate din cadrul Consiliului Local al municipiului Pascani:

- Avizul Comisiei pentru prognoze economico-sociale, buget, finanţe, industrie, agricultură, silvicultură, prestări servicii, comerţ şi IMM-uri, înregistrat sub nr. 1279/19.12.2011;

- Avizul Comisiei juridice, ordine publică, drepturile omului şi libertăţi cetăţenesti, înregistrat sub nr.1261/19.12.2011 ;

- Avizul Comisiei de organizare şi dezvoltare urbanistică, realizare lucrări publice, conservarea monumentelor istorice, protecţia mediului, ecologie, patrimoniu şi administraţie publică, înregistrat sub nr. 1256/19.12.2011 ;

Având în vedere prevederile Hotărârii Consiliului Local Pascani nr.102 din 29.09.2011 privind trecerea unor bunuri din proprietatea publică a municipiului Pascani, judeţul Iasi în proprietatea privată a municipiului Pascani;



in temeiul prevederilor art. 45 din Legea nr. 215/2001 privind administratia publica  
locala republicata, cu modificarile si completarile ulterioare,

## HOTARASTE:

**Art.1.** Se insusesc bunurile din proprietatea privata a Municipiului Pascani,  
prevazute in Anexa nr. 1, care face parte integranta din prezenta hotarare.

**Art.2.** Serviciul Administratie Publica va comunica in copie prezenta hotarare:

- Institutiei Prefectului judetului Iasi ;
- Primarului municipiului Pascani ;
- Compartimentului Patrimoniu si Contracte ;
- Compartimentului Juridic si Contencios ;
- Directiei Economice ;
- Serviciului Urbanism, Amenajarea Teritoriului ;

PRESEDINTE DE SEDINTA,  
Consilier, IORDACHIOAIA CRISTINEL

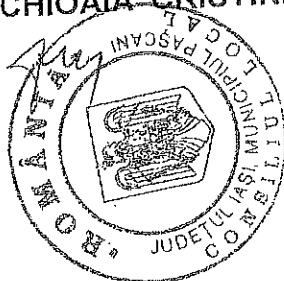

Contrasemnează pentru legalitate  
SECRETARUL MUNICIPIULUI,  
Cons. Jr. MIRCEA ZUZAN

ANEXA NR. 1  
La Hotărârea nr. 130  
Din 20.12.2011

H. TERENURI ȘI CLĂDIRI ÎN CARE ÎSI DESFĂȘOARĂ ACTIVITATEA CONSILIUL LOCAL ȘI PRIMĂRIA, PRECUM ȘI INSTITUȚIILE PUBLICE DE INTERES LOCAL, CUM SUNT: TEATRE, CASE DE CULTURĂ, CĂMINE CULTURALE, CASE ȘI PALATE ALE COPIILOR, BIBLIOTECI, MUZEE, GRĂDINIȚE, CĂMINE, SPITALE, POLICLINICI, CĂMINE DE COPII, DE BĂTRÂNI ȘI PENTRU PERSOANE CU HANDICAP ȘI ALTE ASEMENEA INSTITUȚII

SECȚIUNEA I – BUNURI IMOBILE

Nr. Crt	Nr. de Inventar	Codul de clasificare	Denumirea bunului	Elemente de identificare	Anul dobândirii sau dării în folosință	Valearea de inventar	Situatia juridică actuală
0	1	2	3	4	5	6	7
a. Instituții publice de interes local							
1	726		Teren aferent Dispensar 1-5	S= 740,53 mp	1993	52.270,22	Prop. privata
2	730	1.6.2	Construcție Punct sanitar Boșteni CF 980/2007, nr cadastral 2156	Str. I.Creangă SC=62 mp, Su=44,85 mp S= 218mp	1973	18.890,00	Prop. privata
3	731		Teren aferent	Str. Găștești SC=48 mp, Su=48mp	1973	13.928,02	Prop. privata
4	732	1.6.2	Construcție Punct sanitar Găștești CF 920/2007, nr cadastral 2157	Str. Găștești, S=3mp	1973	18.890,00	Prop. privata
5		1.6.2	Construcție WC	S=351mp	1973	1.290,00	Prop. privata
6	733		Teren aferent	Str. M. Viteazu, nr.3	1973	22.425,39	Prop. privata
7	734	1.6.2	Construcție Punct sanitar Lunca CF 921/2007, nr cadastral 2158	Str. M. Viteazu, nr.3 S=3mp	1972	18.890,00	Prop. privata
8		1.6.2	Construcție WC	Str. M. Viteazu, nr.3 S=3mp	1972	1.290,00	Prop. privata
9	735		Teren aferent	S=374mp	1972	23.894,86	Prop. privata

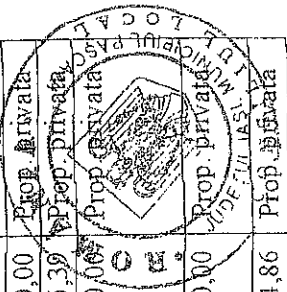

0	1	2	3	4	5	6	7
23	764	1.4.17	Pășune	TI, Ps 3, vecinătăți N și E Comuna Valea Seacă S-Ps 7/1/1 V-Ps NP 2 S= 17,36 ha	1945	26.400,00	Prop privata
24	765	1.4.17	Pășune	T1,A7/1,S=8,00 ha. N-Ps 3 S-posesori particulari E- posesori particulari	1945	23.100,00	Prop privata
25	766	1.4.17	Pășune	T8671, Ps 2025/1/1/1,S=7,00ha. N-posesori particulari S-DE E-Ps 2025/1/1/2 V-CFR		49.500,00	Prop privata
26	767	1.4.17	Pășune	T S=15,00 ha. N-Ps 3 S- Comuna Valea Seacă E- Comuna Valea Seacă	Hotărârea Comisiiei Judefene nr.575 din 25.07.1996	86.922,00	Prop privata
27	768	1.4.17	Pășune	T 35, Ps 966 ; S =26,34 ha N-N 964 S-A 985 E-Ps 967 V- Ps 986	1945	114.147,00	Prop privata
28	769	1.4.17	Pășune	T 35, Ps 967 ; S=34,59 ha. N - N 964 S-Ps 969 E-HC 963 V-Ps 966	1945	6.831,00	Prop privata
29	770	1.4.17	Pășune	T 35, Ps 969/1 ;S=2,07 ha. N-N 951, S-N 970 E- A 960 V- Ps 967	1945	45.870,00	Prop privata
30	771	1.4.17	Pășune	T 86/1, Ps 2025/1/1/2,S=13,90 ha. N- posesori particulari S-DE E- Posesori particulari V-Ps 2025/1/1/1	1945		

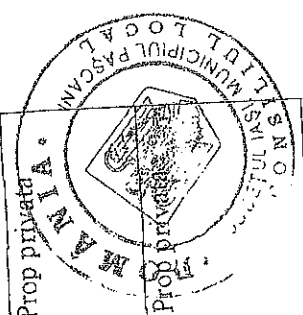

**HOTĂRÂREA Nr. 240**  
**din data de 16.12.2019**

**privind reevaluarea valorilor de inventar pentru bunurile aparținând proprietății private a Municipiului Pașcani, însușite prin Hotărâri ale Consiliului Local al Municipiului Pașcani, județul Iași**

**Consiliul Local al Municipiului Pașcani, județul Iași:**

În conformitate cu dispozițiile art. 8, alin. (1) și alin. (2) din Legea nr. 82/1991, a contabilității, republicată, cu modificările și completările ulterioare;

În conformitate cu prevederile Legii nr. 24 din 2000 privind normele de tehnică legislativă pentru elaborarea actelor normative, republicată, cu modificările și completările ulterioare;

În conformitate cu dispozițiile art. 2<sup>1</sup> coroborat cu art. 2<sup>2</sup> din Ordonanța nr. 81 din 28 august 2003 privind reevaluarea și amortizarea activelor fixe aflate în patrimoniul instituțiilor publice, cu modificările și completările ulterioare;

În conformitate cu prevederile Normelor tehnice pentru întocmirea inventarului bunurilor care alcătuiesc domeniul public al comunelor, orașelor, municipiilor și județelor, aprobate prin H.G. nr. 548 din 08 iulie 1999;

În conformitate cu dispozițiile art. 129 alin (2) lit. c) coroborat cu articolele 354 și 355 din Ordonanța de urgență a Guvernului nr. 57 din 3 iulie 2019 privind Codul administrativ, cu modificările și completările ulterioare;

Având în vedere Hotărârea Consiliului Local al Municipiului Pașcani nr. 130 din 20.12.2011, privind însușirea proprietății private a Municipiului Pașcani, județul Iași, cu modificările ulterioare ;

Având în vedere Hotărârea Consiliului Local al Municipiului Pașcani nr. 3 din 15.01.2016, privind reevaluarea valorilor de inventar pentru bunurile aparținând proprietății private a Municipiului Pașcani, însușite prin Hotărâri ale Consiliului Local al Municipiului Pașcani, județul Iași ;

În baza Raportului de evaluare nr. 10001 / 05.12.2019, înregistrat la Primăria Municipiului Pașcani sub nr. 21344/09.12.2019, cu Anexele 1 și 2, întocmit pentru patrimoniul UAT Pașcani, reprezentat de construcții, terenuri și alte bunuri care aparțin domeniului public și domeniului privat al Municipiului Pașcani, jud. Iași, întocmit de către Deneș Tania Iuliana - evaluator autorizat ANEVAR;

Având în vedere Referatul de aprobare înregistrat sub nr. 21557/10.12.2019, întocmit de către Primarul Municipiului Pașcani, Ing. Dumitru Pantazi;

Având în vedere Raportul comun de specialitate, întocmit de către Direcția Economică, Compartimentul Patrimoniu și Contracte, Compartimentul Juridic și Contencios din cadrul aparatului de specialitate al Primarului Municipiului Pașcani, înregistrat sub nr. 21558/10.12.2019;

Având în vedere Rapoartele de avizare ale următoarelor comisii de specialitate din cadrul Consiliului Local al Municipiului Pașcani:

➤ Comisiei de organizare și dezvoltare urbanistică, realizarea lucrărilor publice, protecția mediului, patrimoniul, înregistrat sub nr. 1485/12.12.2019;

➤ Comisiei de prognoze economico-sociale, buget, finanțe, industrie, agricultură, silvicultură, prestări servicii, comerț și IMM-uri, programe europene, atragere de fonduri structurale și relații externe, înregistrat sub nr. 1474/12.12.2019;

➤ Comisiei juridice, ordine publică, administrație publică, drepturile omului și libertăți cetățenești, înregistrat sub nr. 1495/12.12.2019;

În temeiul dispozițiilor art. 139, alin (1) și ale art. 196 alin (1), lit a) din Ordonanța de Urgență a Guvernului nr. 57 din 3 iulie 2019 privind Codul administrativ, cu modificările și completările ulterioare;

## HOTĂRĂȘTE

**Art.1** Se aprobă reevaluarea valorilor de inventar ale bunurilor proprietate privată a Unității Administrativ Teritoriale Pașcani, însușite prin Hotărâri ale Consiliului Local al Municipiului Pașcani, județul Iași, efectuată de către expert evaluator autorizat ANEVAR, conform raportului de evaluare prezentat în Anexa nr. 1, parte integrantă la prezenta hotărâre.

**Art.2** Prevederile prezentei hotărâri vor fi duse la îndeplinire de către Primarul Municipiului Pașcani, Direcția Economică și Compartimentul Patrimoniu și Contracte.

**Art.3** Serviciul Administrație Publică va comunica în copie prezenta hotărâre către:

- Instituția Prefectului județul Iași
- Primarul Municipiului Pașcani
- Direcția Economică
- Compartimentul Patrimoniu și Contracte
- Compartimentul Juridic și Contencios

PREȘEDINTE DE ȘEDINȚĂ,  
Consiliu Local,  
PRODAN IONUȚ MIHAI

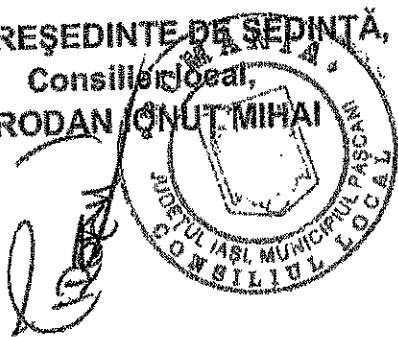

Contrasemnează pentru legalitate  
SECRETAR GENERAL,  
cons. jr. JITARU IRINA

Nr. crt.	Nr. Inv.	Cad. clasificare	Durata de normalitate de funcționare ani	Anul dobândirii sau data PIF	Denumire bunuri, dimensiuni	Elemente identificare	Suprafața titlu clădirii sau suprafața străzii, drum, parcani, alei, trotuare, poduri, podete, tereni, mp, ml	Valoare inventar preluat din HCL 3 / 2016 sau HCL-uri de însușire RON	Depreciere fizică	Valoarea de evaluare = Valoarea Justa
1	2	3	4	5	6	7	8	9	10	
0					<b>TERENURI ȘI CLĂDIRI PENTRU ACTIVITATEA PRIMĂRII, CL</b>					
					<b>3. Institutii de învățământ</b>					
					<b>Școlii</b>					
					<b>Școala nr. 1 din satul CANTACUZINO</b>					
					Monument istoric (Planul de Construcție - Cl. Construcție - Cl. Construcție - C3. Construcție (scara)-C4. Teren: S=6920 mp) Municipality Pascani, Altea Parcului, nr. 7, jud. Iasi, inclus în Cartea Funciara nr. 63284 de teren Pascani, având următoarea descriere: în scop - DS 2286 (Altea Parcului și SC Alimentare SA); - în ved. - Neutilizat Public; - în ved. - Nr. Cad. 63182 (publicitate) și Depozit Alimentar; - în ved. - Nr. Cad. 2658 (Parcul Pescarilor). Cl: Suprafața construită în sol = 639 mp. Nr. cadastru 633 R4-C1 - furnizat din: - Parter, corpus din 12 camere, 4 birouri, 4 bai și 3 casa scolare; - Etaj, corpus din 10 camere, 3 birouri și 0 terasă; - Mecanica, corpus din 3 camere; Cl: Suprafața construită în sol = 1,2 mp. Nr. cadastru 63384-L32. furnizat din: - Parter, corpus din 3 camere, casa scolare și 0 terasă. - Etaj, corpus din 2 camere și 0 terasă; Cl: Suprafața construită în sol = 38 mp. lipită de construcția Cl. nr. 1 în cartea în Cartea Funciara; Cl (general): Suprafața construită în sol = neutilizată în Cartea Funciara; Teren: S=6920 mp. Nr. Cad. 63384, corpus din S=6,478 mp. teren curți construite în parcajul Cl ( în 1933. nr. parcelar 2271, 2283, 2284, 2285, 2285/1 și 2286) și S=4,42 mp. teren drum, parcela ZDR ( în 1933. nr. parcelar 2286).					
2	726			1993	Teren aferent dispensei 1-5, S=740,53 mp		740,53	67.665,19		12.368,85
3	730	1.6.2	42	1973	Construcție punct sanitar Boșteni CF 980/2007, nr. Cad. 2156, str. Ion Creangă, sc=62mp, su=44,85mp		44,85	96.040,26	0,10	86.893,57
4	731			1973	Teren aferent S = 218 mp		218,00	13.238,44		14.566,75
5	732	1.6.2.	42	1973	Construcție punct sanitar Gișeni CF 920/2007, nr. Cad. 2157, str. Gișeni, sc=48mp, su=49mp		48,00	15.259,68	0,10	13.800,95
6	1085	1.6.2	30	1973	Construcție wg. Gișeni, sc=3mp		3,00	919,13	0,13	796,58

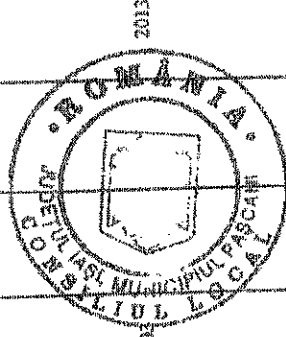

26	760	1945	pășune T39 Ps 1023			65.600,00	23.976,54		62.611,26
27	761	1945	pășune T1, nr. 2			64.000,00	23.391,74		61.084,16
28	762	1945	pășune T24, T22, T23/1 nr. 797			50.000,00	18.274,80		47.722,08
29	763	1945	pășune T1, A4			35.000,00	12.792,36		33.405,40
30	764	1945	pășune T1, Ps 3			173.600,00	63.450,11		165.690,78
31	765	1946	pășune T1, A7/1			80.000,00	29.239,68		76.355,20
32	766	1945	pășune T8671, Ps 2025/1/1/1			70.000,00	25.584,72		66.810,80
33	767	1946	pășune S.E. com. V. Seaca			150.000,00	54.824,40		143.166,00
34	768	1945	pășune T35, Ps 966			263.400,00	92.271,63		251.399,50
35	769	1945	pășune T35, Ps 967			345.900,00	126.425,07		330.140,80
36	770	1945	pășune T35, Ps 969/1			20.700,00	7.565,77		19.756,91
37	771	1945	pășune T8671, Ps 2025/1/1/2			159.000,00	50.803,94		132.667,16
38	772	1945	pășune T112, Ps 2249			119.800,00	43.786,42		114.341,91
39	773	1945	pășune T123, Ps 2383/6			127.600,00	46.637,29		121.786,54
40	774	1945	pășune T123, Ps 2385/4			20.600,00	7.529,22		19.861,46
41	775	1945	pășune T123, Ps 2385/1			30.500,00	11.147,63		29.110,42
42	776	1945	pășune T12, Ps 2377/1			13.500,00	4.934,20		12.884,94
43	777	1945	pășune T122, Ps 2377/4			3.600,00	1.315,79		3.435,98
44	778	1945	pășune T121, Ps 2363			40.000,00	14.619,84		38.173,60
45	779	1945	pășune T120, Ps 2358/1			75.000,00	27.412,20		71.583,00
46	780	1945	pășune			102.800,00	37.572,99		98.316,43
47	781	1945	pășune T22, Ps 797/1			30.000,00	10.964,88		28.633,30
48	782	1945	pășune T100, Ps 2146			40.000,00	14.619,84		38.377,60
49	783	1945	pășune T16, Ps 468			25.000,00	38.633,95		23.861,00
50	784	1945	pășune T19, T20, T21			1.187.200,00	433.916,85		1.133.111,17
51	1099	1945	pășune T62, Ps 1350			236.700,00	367.679,84		225.915,95
<b>BUNURI MOBILE 1</b>									
52	163101	1.6.3.1	12	Card de sănătate Cămin Găstești			0,38	0,33	
53	163201	1.6.3.2	30	Card plăși metalic Cămin Găstești			0,27	0,13	0,23
54	2922006	1.6.3.2	30	Împreunărire gard roșu spații verzi Bl. D8-D1			12.843,13	0,13	11.130,71
55	2922007	1.6.3.2	30	Împreunărire gard joasă copii bl. D10			6.375,46	0,13	5.525,40
56	2031	1.6.3.2	16	Rețete gaz metan str. Săteților			45.500,00	0,25	34.123,00
57	2032	1.6.3.2	16	Rețete gaz metan str. Calea Iasului			113.750,00	0,25	85.312,50
58	100001	1.6.3.2	30	Chitose, piatra E. Stamate nr. 6-8			1.874,46	0,13	1.624,53
59	611007	1.6.3.2	30	MC piatra Doel, Str. E. Stamate, nr. 6-8			210.763,87	0,08	193.200,21
60	800008	1.6.3.2	30	Împreunărire polițienescă str. Ștefan cel Mare, nr. 21			23.806,26	0,13	20.637,08
61	2922008	1.6.3.2	30	gard str. Ștefan cel Mare 370 m <sup>2</sup>			48.287,11	0,13	41.849,83
<b>ALTE TERENURI</b>									
62	41100			Teran, Sucea Culturală, nr. 23, T45, Parcela CC 1183/2 S = 435 mp.		435,00	33.785,54		33.214,51
63	43100			Teran str. 22 Decembrie nr. 20, T37, p. 14/14/2/2 Nr. cadastral 64889		692,00	44.037,70		46.233,07
64	427			Teran str. Căminul T20, CAT 568		60,00	4.660,07		4.008,65
65	537			Teran str. 1 decembrie 1918, T41, CAT 1722		120,00	9.320,15		9.162,62
66	727			Teran aferent polițienescă Ștefan cel Mare		60,00	4.660,07		4.581,31