

ROMÂNIA
JUDEȚUL IAȘI
MUNICIPIUL PAȘCANI
CONSILIUL LOCAL

HOTĂRÂRE

Privind aprobarea Bugetului de venituri și cheltuieli al municipiului Pașcani
pentru anul 2002

Consiliul Local al municipiului Pașcani, județul Iași ;
În baza Referatului nr. 108 din 07.01.2002 întocmit de Serviciul
finanțe publice locale și Serviciul buget contabilitate din aparatul propriu al Primăriei
municipiului Pașcani ;
În conformitate cu prevederile Legii nr.743 din 6 decembrie 2001,
privind bugetul de stat pe anul 2002 ;
În conformitate cu prevederile art.38, lit.d din Legea nr.215/2001,
privind administrația publică locală ;
În temeiul art.46 din Legea nr.215/2001 ,

HOTĂRĂȘTE :

Art.1. Se aprobă Bugetul local de venituri și cheltuieli, conform
anexei nr.1, după cum urmează :

	MII LEI
I. VENITURI TOTAL	249.205.542
Din care :	
- venituri proprii	56.432.030
- sume defalcate din impozitul pe salarii	51.931.787

- cote defalcate din impozitul pe salarii	26.796.539
- sume defalcate din impozitul pe venit alocate de Consiliul județean	2.000.000
- sume defalcate pentru subvenții la energia termică	17.505.100
- sume defalcate din TVA	66.392.086
- subvenții pentru investiții finanțate din împrumut extern	28.148.000
II. CHELTUIELI TOTAL	249.205.542
- cheltuieli curente	176.157.542
- cheltuieli de capital	72.848.000
- fond de rezervă	200.000

Art.2. Cu aducerea la îndeplinire a prezentei hotărâri se încredințează Primarul municipiului Pașcani în calitate de ordonator principal de credite, Serviciul finanțe publice locale și Serviciul buget contabilitate din cadrul aparatului propriu al Primăriei municipiului Pașcani .

Art.3. Serviciul administrație publică locală va comunica în copie prezenta hotărâre :

- Prefectului județului Iași ;
- Primarului municipiului Pașcani ;
- Consiliului județean Iași ;
- Serviciului buget contabilitate ;
- Serviciului finanțe publice locale ;
- Serviciul urbanism, sistematizare ;
- D.J.F.P. Iași ;
- Mass media.

**PREȘEDINTE DE ȘEDINȚĂ ,
Consilier, ANDRONACHE VALERICĂ**

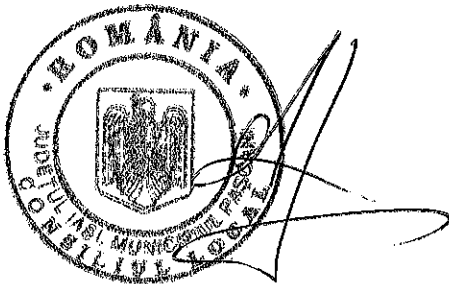

**Contrasemnează ,
SECRETAR ,
ZUZAN MIRCEA**

Nr.
Din 8.01.2002

BUGET 2002

ANEXA NR. 1
la Hotărârea nr. 1
din 8.01.2002

DENUMIREA INDICATORILOR	Cod rand	Cod indicat	PROGRAM 2002	TRIM.				TRIM.IV
				TRIM.I	TRIM.II	TRIM.III	TRIM.IV	
VENITURI - TOTAL (rd.2+69+77+87+91)	1	0001	249.205.542	80.009.595	58.606.410	52.806.410	57.783.133	
VENITURI PROPRII (rd.3+51+56)	2	4802	56.432.036	17.809.595	14.606.410	10.606.410	13.409.621	
VENITURI CURENTE(rd.4+31)	3	0002	39.982.036	9.374.595	9.316.410	8.316.410	12.974.621	
A. VENITURI FISCALE(rd.5+24)	4	0003	15.037.030	4.511.095	3.007.410	3.007.410	4.511.115	
A1. IMPOZITE DIRECTE(rd.6+7+17+18+21)	5	0004	14.086.430	4.225.915	2.817.290	2.817.290	4.225.935	
IMPOZITUL PE PROFIT	6	0102						
IMPOZITUL SI TAXE DE LA POPULATIE(rd.8 la rd.16)	7	0302	6.421.630	1.926.475	1.284.330	1.284.330	1.926.495	
Impozitiul pe veniturile liber profes., meseriasilor si alte pers.fiz. si AF	8	030201	0					
Impozitiul pe cladiri de la persoane fizice	9	030202	5.193.500	1.558.050	1.038.700	1.038.700	1.558.050	
Taxe asupra mijl. De transport deținute de pers.fizice	10	030203	442.000	132.600	88.400	88.400	132.600	
Impozitiul pe veniturile opt. din drepturi de autor si cele curenite invet.	11	030204	0					
Impozitiul pe veniturile opt. din premii si castiguri in bani sau natura	12	030205	0					
Impozitiul pe veniturile persoanelor fizice nesalariate	13	030206	0					
Impozitiul pe terenuri de la persoane fizice	14	030207	0					
Alte taxe si impozite de la populatie	15	030208	781.280	234.370	156.260	156.260	234.390	
TAXA PENTRU FOLOSIREA TERENURILOR PROPRIETATE DE STAT	16	030230	4.850	1.455	970	970	1.455	
IMPOZITUL PE CLADIRI SI TERENURI DE LA PERS. JURIDICE(rd.19+20)	17	0402	7.800	2.340	1.560	1.560	2.340	
Impozitiul pe cladiri de la persoane juridice	18	0502	7.345.000	2.203.500	1.469.000	1.469.000	2.203.500	
Impozitiul pe teren de la persoane juridice	19	050201	6.240.000	1.872.000	1.248.000	1.248.000	1.872.000	
Alte IMPOZITE DIRECTE(rd.22 la rd.23)	20	050202	1.105.000	331.500	221.000	221.000	331.500	
Taxe asupra mijl. de transport deținute de pers.juridice	21	802	312.000	93.600	62.400	62.400	93.600	
Alte incasari din impozite directe	22	080205	312.000	93.600	62.400	62.400	93.600	
A2. IMPOZITE INDIRECTE(rd.25+26)	23	080230	0					
IMPOZITUL PE SPECTACOLE	24	1300	950.600	285.180	190.120	190.120	285.180	
ALTE IMPOZITE INDIRECTE(rd.27 la rd.30)	25	1502	17.000	5.100	3.400	3.400	5.100	
Taxe si tarife pentru eliberarea de licente si autorizatii de functionare	26	1702	933.600	280.080	186.720	186.720	280.080	
Taxe de timbru pentru contestațiile și plângerile asupra sumelor constatate și aplicate prin acte de control sau de impunere	27	170203	850.000	255.000	170.000	170.000	255.000	
Taxe extrajudiciare de timbru	28	170211	0					
Alte incasari din impozite indirecte	29	170213	41.600	12.480	8.320	8.320	12.480	
VENITURI FISCALE (rd.32+rd.33+rd.42)	30	170230	42.000	12.600	8.400	8.400	12.600	
VENITURI DE LA INSTITUTIA DE STAT	31	2000	24.945.006	4.863.500	6.309.000	5.309.000	8.463.506	
VENITURI DE LA INSTITUTIA DE STAT	32	2002	0					
	33	2102	1.917.500	576.250	383.500	350.000	575.250	

DENUMIREA INDICATORILOR	Cod rand	Cod indicat	PROGRAM 2002	TRIM.I	TRIM.II	TRIM.III	TRIM.IV
Alte venituri privind circulația pe drumurile publice	34	210206	1.157.000	347.100	231.400	231.400	347.100
Venturi din încasarea contravalorii lucrărilor de combatere a dăunătorilor și a bolilor în sectorul vegetal — servicii publice de protecție a plantelor	35	210207	0				
Venturi în sectorul vegetal — servicii publice de protecție a plantelor	36	210208	25.000	7.500	5.000	5.000	7.500
Venturi ale punctelor de însămânțări artificiale	37	210209	0				
Venturile circumscripțiilor sanitar-veterinare	38	210211	695.500	208.650	139.100	139.100	208.650
Contribuții lunara a parinților sau susțin. Legali pt. Intret. Copiilor crese	39	210212	0				
Vărsăminte din disponibilitățile inst. publice și a activităților autofinanțate	40	210214	40.000	12.000	8.000	8.000	12.000
Contribuții datorate de pers. beneficiare ale serviciilor cantinelor de ajutor social	41	210230	0				
Alte venituri de la instituțiile publice	42	2202	23.027.506	4.288.250	5.925.500	4.925.500	7.888.256
DIVERSE VENITURI (rd.43 la rd.50)	43	220202	12.000	3.600	2.400	2.400	3.600
Venituri din recuperarea cheltuielilor de judecată, imputații și despăgubiri	44	220203	100.000	30.000	20.000	20.000	30.000
Venituri din amenzi și alte sancțiuni aplicate, potrivit dispozițiilor legale	45	220205	5.330.000	1.599.000	1.066.000	1.066.000	1.599.000
Restituirii de fonduri din finanțarea bugetară locală a anilor precedenți	46	220207	16.500.006	2.330.000	4.620.000	3.620.000	5.930.006
Venituri din concesiuni și închirieri	47		0				
Penalități pentru nedepunerea sau depunerea cu întârziere a declar imp-tax	48	220212	0				
Încasări din valorificarea bunurilor confiscate, potrivit legii	49	220217	0				
Venituri realizate din administrarea sau valorificarea fostelor C.A.P.	50	220230	1.085.500	325.650	217.100	217.100	325.650
Încasări din alte surse	51	3000	1.450.000	435.000	290.000	290.000	435.000
I. VENITURI DIN CAPITAL (rd.52)	52	3002	1.450.000	435.000	290.000	290.000	435.000
VENITURI DIN VALORIF. UNOR BUNURI ALE STATULUI (rd.53 la rd.55)	53	300201	725.000	217.500	145.000	145.000	217.500
Venituri din valorificarea unor bunuri ale instituțiilor publice	54	300203	725.000	217.500	145.000	145.000	217.500
Venituri din vânzarea locuințelor construite din fondurile statului	55	300204	0				
Venituri din privatizare	56	3100	15.000.000	8.000.000	5.000.000	2.000.000	0
II. VENITURI CU DESTINAȚIE SPECIALĂ (rd.57)	57	3102	15.000.000	8.000.000	5.000.000	2.000.000	0
VENITURI CU DESTINAȚIE SPECIALĂ (rd.58 la rd.68)	58	310201	0				
Taxe speciale	59	310202	0				
Venituri din vânzarea unor bunuri aparținând domeniului privat	60	310203	10.000.000	5.000.000	3.000.000	2.000.000	
Venituri din fonduri pentru drumurile publice	61	310204	0				
Venituri din fonduri de intervenție	62	310205	5.000.000	3.000.000	2.000.000		
Venituri din fonduri pentru locuințe	63	310206	0				
Venituri din amortizarea mijloacelor fixe	64	310208	0				
Donatii și sponsorizari	65	310209	0				
Sume acordate de pers.juridice și fizice în vederea participării la finanțarea unor acțiuni de interes public	66	310210					
Venituri pentru finanțarea acțiunilor privind reducerea riscului seismic al alimentarea cu apă a satelor	67	310211					
Venituri pentru finanțarea acțiunilor privind reducerea riscului seismic al	68	310212					

Conținutul existent cu destinație de locuință

Suma din valoarea de înlocuire a construcțiilor existente, unora bunuri aflate în administr. spital, pub

DENUMIREA INDICATORILOR	Cod	Cod	PROGRAM 2002	TRIM.I	TRIM.II	TRIM.III	TRIM.IV
	rand	indicatc					
IV.PRELEVARI DIN BUGETUL DE STAT (rd.70+rd.72)	69	3200	164.625.512	52.200.000	36.000.000	37.200.000	39.225.512
COTE DEFALCATE DIN IMPOZITUL PE SALARII	70	3202	0	17.000.000	16.800.000	17.000.000	15.592.086
SUME DEFALCATE DIN T.V.A. PENTRU BUG. LOCALE	71	3302	66.392.086	35.200.000	19.200.000	20.200.000	23.633.426
COTE ŞI SUME DEFALCATE DIN IMPOZ. PE VENIT (rd.73 la rd.76)	72	3402	98.233.426	1.700.000	6.700.000	8.700.000	9.696.539
Cote defalcate din impozitul pe venit	73	340201	26.796.539	28.000.000	8.000.000	7.000.000	8.931.787
Sume defalcate din impozitul pe venit pentru echilibrarea bugetelor locale	74	340202	51.931.787	5.000.000	4.000.000	4.000.000	4.505.100
Sume defalcate din impozitul pe venit pentru susţinerea energiei termice livrată populaţiei	75	340203	17.505.100	500.000	500.000	500.000	500.000
Sume alocate de consiliul judeţean pentru echilibrarea bugetelor locale	76	340204	2.000.000	10.000.000	8.000.000	5.000.000	5.148.000
VI.SUBVENŢII (rd.78+rd.84)	77	3700	28.148.000	10.000.000	8.000.000	5.000.000	5.148.000
SUBVENŢII PRIMITE DIN BUGETUL DE STAT (rd.79 la rd.83)	78	3702	28.148.000	10.000.000	8.000.000	5.000.000	5.148.000
Subv. primite de bugetele locale pt.invest.finanţate parţial din imprum. externe	79	370203	28.148.000	10.000.000	8.000.000	5.000.000	5.148.000
Subvenţii primite de bugetele locale pentru susţinerea sist. de protecţie a persoanelor cu handicap	80	370207	0	0	0	0	0
Subvenţii primite de bug locale pentru susţinerea sist. de protecţie a copilului	81	370209	0	0	0	0	0
Subvenţii primite de bugetele locale pt.finanţ. elaborării şi/sau actualizării planurilor urbanistice generale şi a regulamentelor locale de urbanism	82	370211	0	0	0	0	0
Subvenţii primite de bug locale pentru aeroporturi de interes local	83	370212	0	0	0	0	0
Subvenţii primite de bug locale pentru aeroporturi de interes local	84	3902	0	0	0	0	0
SUBVENŢII PRIMITE DE LA ALTE BUGETE (rd.85 la rd.86)	85	390204	0	0	0	0	0
Subv. Primite de la alte bugete locale pt. susţinerea sistemului de prot. a drepturilor copilului	86	390205	0	0	0	0	0
Subvenţii de la bugetul Fondului special pentru dezvoltarea sistem energetic	87	4200	0	0	0	0	0
VIII. ÎNCASĂRI DIN RAMBURSAREA IMPRUM. ACORDATE (rd.88)	88	4202	0	0	0	0	0
ÎNCASĂRI DIN RAMBURSAREA IMPRUM. ACORDATE (rd.89 + rd.90)	89	420213	0	0	0	0	0
Încasări din rambursarea Imprum. temporare pt. înfiinţ. unor instituţii şi servicii publice de interes local sau a unor activ.finanţate integral de veniturî extrabuget. publices de interes local	90	420217	0	0	0	0	0
Încasari din rambursarea microcreditelor, acordate de agentile guvernamentale si administrate prin agenti de credit	91	4400	0	0	0	0	0
IX. IMPRUMUTURI (rd.92+rd.95)	92	4402	0	0	0	0	0
IMPRUMUTURI PENTRU INVESTII (rd.93+rd.94)	93	440201	0	0	0	0	0
Imprumutul intern pentru investiţii	94	440202	0	0	0	0	0
Imprumutul extern pentru investiţii	95	4502	0	0	0	0	0
IMPRUMUTURI TEMPORARE (rd.96)	96	450202	0	0	0	0	0
Imprumutul temporare din trezoreria statului							

DENUMIREA INDICATORILOR	Cod rand	Cod indicat	PROGRAM 2002	TRIM.			
				TRIM.I	TRIM.II	TRIM.III	TRIM.IV
CHELTUIELI — TOTAL	97	5002	249.205.542	80.009.595	58.606.410	52.806.410	57.783.133
(rd. 149+158+259+287+343+353+365+374+383+404+416+422)							
A.CHELTUIELI CURENTE (rd. 151+ 159+261+288+345+367+385+397+424)	98	01	169.745.138	49.109.595	43.358.376	36.542.034	40.735.133
CHELTUIELI DE PERSONAL (rd. 152+ 160+262+289+346 + 425)	99	02	93.940.784	23.786.750	23.741.990	23.111.750	23.300.294
CHELTUIELI MATERIALE ȘI SERVICII (rd. 153+161+263+290+347+426)	100	20	29.420.000	9.852.500	7.862.500	6.862.500	4.842.500
SUBVENTII (rd. 162+264+291+427)	101	34	41.487.812	14.321.266	10.454.807	5.418.705	11.293.034
Subvenții (rd. 163+265+292+428)	102	35	41.487.812	14.321.266	10.454.807	5.418.705	11.293.034
Alocații de la buget pentru inst. publice (rd. 164+266+429)	103	3501	2.400.000	600.000	600.000	600.000	600.000
Subvenții pentru acoperirea diferențelor de preț și tarif (rd.267+293)	104	3503	39.087.812	13.721.266	9.854.807	4.818.705	10.693.034
TRANSFERRURI (rd.165+268+294+348+368+430)	105	38	4.596.542	1.149.079	1.149.079	1.149.079	1.149.305
Transferuri consolidabile (rd.369)	106	39	0	0	0	0	0
Transf. din bugetele locale către bugetul fondului de asig. soc. de sănătate (rd370)	107	3905	0	0	0	0	0
Transferuri din bugetul comunei, orașului municipiului sau sect.mun.București	108	3921	0	0	0	0	0
către bugetul cons.jud. pentru susținerea sist.de protecție a copilului (rd.371)	109	40	4.596.542	1.149.079	1.149.079	1.149.079	1.149.305
Transferuri neconsolidabile (rd. 166+269+295+349+431)	110		406.316	101.579	101.579	101.579	101.579
Burse (rd.167)	111	4008	200.000	50.000	50.000	50.000	50.000
Ajutoare sociale (rd. 168)	112	4009	100.000	25.000	25.000	25.000	25.000
Ajutoare sociale (rd. 169)	113	4021	0	0	0	0	0
Alte ajutoare, alocații și indemnizații (rd. 169)	114	4027	0	0	0	0	0
Plati efectuate in cadrul programelor de dezvoltare (rd. 296)	115	4055	0	0	0	0	0
Transferuri aferente Fondului Român de Dezvoltare Socială (rd.350)	116	4067	3.890.226	972.500	972.500	972.500	972.726
Contribuții la programe realizate cu finanțare internațională (rd. 170)	117	4080	0	0	0	0	0
Drepturile asistentului personal pentru copii și adulți cu handicap grav (rd. 171)	118	4090	0	0	0	0	0
Alte transferuri (rd. 172+297+432)	119	49	300.000	0	150.000	0	150.000
Ajutoare bănești pentru energie termică (rd.270)	120	50	300.000	0	150.000	0	150.000
DOBANZI (rd.386+398)	121	5001	300.000	0	150.000	0	150.000
Dobânzi aferente datoriei publice locale (rd.378)	122	5002	0	0	0	0	0
Dobânzi aferente datoriei publice locale interne (rd.388)	123	5002	0	0	0	0	0
Dobânzi aferente datoriei publice locale externe (rd.389)	124	5004	0	0	0	0	0
Dobânzi aferente datoriei publice locale externe (rd.390)	125	51	0	0	0	0	0
Cheft. ocazionale de emisiunea și plasarea titl. de valoare. în cond. legii (rd.390)	126	5101	0	0	0	0	0
Diferențe de curs aferente datoriei publice locale externe (rd.391)	127		0	0	0	0	0
Plăți de dobânzi (rd.399)	128	69	79.348.000	33.350.000	17.850.000	17.600.000	10.548.000
Dobânzi aferente împrumuturilor din fondul de tezaur (rd.400)	129	70	79.348.000	33.350.000	17.850.000	17.600.000	10.548.000
Dobanda datorata trezoreriei statului în cadrul planului de redresare (rd. 401)	130	72	50.200.000	26.150.000	10.450.000	10.200.000	3.400.000
B. CHELTUIELI DE CAPITAL (rd. 155+174+272+299+352+434)	131	73	29.148.000	7.200.000	7.400.000	7.400.000	7.148.000
CHELTUIELI DE CAPITAL (rd. 156+175+273+300+353+435)	132	78	300.000	0	150.000	0	150.000
Investiții ale regiilor autonome și societăților comerciale (rd.274+301+436)	133	79	0	0	0	0	0
Investiții ale regiilor autonome și societăților comerciale (rd.274+301+436)	133	79	0	0	0	0	0

DENUMIREA INDICATORILOR	Cod rand	Cod indicatc	PROGRAM 2002	TRIM.I	TRIM.II	TRIM.III	TRIM.IV
Imprumuturi (rd.378)	134	80	0	0	0	0	0
Imprumuturi temporare pentru înființarea unor instituții și servicii publice de interes local sau a unor activ. finanțate integral din venituri extrabuget. (rd.379)	135	8009	0	0	0	0	0
Imprumuturi acordate de agențiile guvernamentale și adm. prin ag.de credit.(rd.380)	136		0	0	0	0	0
RAMB.DE CREDITE,PLAȚI DE DOB. ȘI COMIS. LA CREDITE (rd.361)	137	84	300.000	0	150.000	0	150.000
Rambursări de credite externe, plăți de dobânzi și comisioane aferente acestora din fondul de garanțare (rd.362)	138	86	300.000	0	150.000	0	150.000
Rambursări de credite externe (rd.363)	139	8601	0	0	0	0	0
Plăți de dobânzi și comisioane (rd.364)	140	8602	300.000	0	150.000	0	150.000
Rambursări de împrumuturi (rd.407)	141	87	0	0	0	0	0
Rambursare împrumuturi acordate din fondul de tezaur (rd.408)	142	8701	0	0	0	0	0
Rambursare împrumuturi acordate din trezoreria statului (rd.409)	143	8702	0	0	0	0	0
Rambursarea împrumuturilor externe pentru investiții (rd.410)	144	8704	0	0	0	0	0
Rambursarea împrumuturilor externe pentru investiții (rd.411)	145	8705	0	0	0	0	0
D. REZERVA (rd.418)	146	89	0	0	0	0	0
REZERVA (rd.419)	147	90	0	0	0	0	0
Rezerve (rd.420)	148	91	0	0	0	0	0
SERVICII PUBLICE GENERALE - TOTAL (rd.150)	149		12.300.000	3.200.000	3.200.000	2.850.000	3.050.000
AUTORITĂȚI PUBLICE (rd.157)	150	5102	12.300.000	3.200.000	3.200.000	2.850.000	3.050.000
CHELTUIELI CURENTE (rd.152+153)	151	01	12.000.000	3.050.000	3.050.000	2.850.000	3.050.000
CHELTUIELI DE PERSONAL	152	02	9.800.000	2.500.000	2.500.000	2.300.000	2.500.000
CHELTUIELI MATERIALE ȘI SERVICII	153	20	2.200.000	550.000	550.000	550.000	550.000
CHELTUIELI DE CAPITAL (rd.155)	154	69	300.000	150.000	150.000	0	0
CHELTUIELI DE CAPITAL (rd.156)	155	70	300.000	150.000	150.000	0	0
Investiții ale instituțiilor publice	156	72	300.000	150.000	150.000	0	0
Din total capital:							
Autorități executive	157	510205	12.300.000	3.200.000	3.200.000	2.850.000	3.050.000
CHELTUIELI SOCIAL-CULTURALE-TOTAL (rd.176+197+206+230)	158		81.142.086	20.688.329	20.288.329	19.977.099	19.977.099
CHELTUIELI CURENTE (rd.177+198+207+231)	159	01	79.942.086	19.988.329	19.988.329	19.988.329	19.977.099
CHELTUIELI DE PERSONAL (rd.178+199+208+232)	160	02	66.795.544	16.701.750	16.701.750	16.701.750	16.690.294
CHELTUIELI MATERIALE ȘI SERVICII (rd.179+200+209+233)	161	20	6.150.000	1.537.500	1.537.500	1.537.500	1.537.500
SUBVENȚII (rd.181+210+234)	162	34	2.400.000	600.000	600.000	600.000	600.000
Subvenții (rd.182+211+235)	163	35	2.400.000	600.000	600.000	600.000	600.000
Alocatii de la buget pentru instituțiile publice (rd.183+212+236)	164	3501	2.400.000	600.000	600.000	600.000	600.000
TRANSFERURI (rd.184+213+237)	165	38	4.596.542	1.149.079	1.149.079	1.149.079	1.149.305
Transferuri neconsolidabile (rd.185+214+238)	166	40	4.596.542	1.149.079	1.149.079	1.149.079	1.149.305
	167	4002	406.316	101.579	101.579	101.579	101.579

DENUMIREA INDICATORILOR

DENUMIREA INDICATORILOR	Cod rand	Cod indicatc	PROGRAM 2002	TRIM.I	TRIM.II	TRIM.III	TRIM.IV
Alte ajutoare, alocații și îndemnzatiții (rd.240)	169	4009	100.000	25.000	25.000	25.000	25.000
Contribuții la programe realizate cu finanțare internațională (rd.241)	170	4055	0	0	0	0	0
Drepturile asistentului personal pentru copii și adulți cu handicap grav (rd.242)	171	4067	3.890.226	972.500	972.500	972.500	972.726
Alte transferuri (rd. 215)	172	4080	0	0	0	0	0
CHELTUIELI DE CAPITAL (rd.187+201+216+243)	173	69	1.200.000	700.000	300.000	200.000	0
CHELTUIELI DE CAPITAL (rd.188+202+217+244)	174	70	1.200.000	700.000	300.000	200.000	0
Investiții ale instituțiilor publice (rd. 189+203+218+245)	175	72	1.200.000	700.000	300.000	200.000	0
INVATAMANT (rd. 190 la rd. 196)	176	2702	68.394.860	17.101.579	17.101.579	17.101.579	17.090.123
CHELTUIELI CURENTE (rd.178+179+181+184)	177	01	68.394.860	17.101.579	17.101.579	17.101.579	17.090.123
CHELTUIELI DE PERSONAL	178		63.988.544	16.000.000	16.000.000	16.000.000	15.988.544
CHELTUIELI MATERIALE SI SERVICII	179	20	4.000.000	1.000.000	1.000.000	1.000.000	1.000.000
in care:							
Manuale	180		0	0	0	0	0
SUBVENTIILE (rd. 182)	181	34	0	0	0	0	0
Subvenții (rd. 183)	182	35	0	0	0	0	0
Alocații de la buget pentru instituțiile publice	183	3501	0	0	0	0	0
TRANSFERURI (rd. 185)	184	38	406.316	101.579	101.579	101.579	101.579
Transferuri neconsolidabile (rd.186)	185	40	406.316	101.579	101.579	101.579	101.579
Burse	186	4002	406.316	101.579	101.579	101.579	101.579
CHELTUIELI DE CAPITAL (rd.188)	187	69	0	0	0	0	0
CHELTUIELI DE CAPITAL (rd.189)	188	70	0	0	0	0	0
Investiții ale instituțiilor publice	189	72	0	0	0	0	0
Din total capitol:							
Invățământ preșcolar	190	570202	11.000.000	2.750.000	2.750.000	2.750.000	2.750.000
Invățământ primar și gimnazial	191	570203	30.000.000	7.500.000	7.500.000	7.500.000	7.500.000
Invățământ liceal	192	570204	27.394.860	6.851.579	6.851.579	6.851.579	6.840.123
Invățământ profesional	193	570205	0	0	0	0	0
Invățământ postliceal	194	570206	0	0	0	0	0
Invățământ special	195	570208	0	0	0	0	0
Intermedie, cămine și cantine pentru elevi	196	570214	0	0	0	0	0
SĂNĂTATE (rd.204+205)	197	5802	607.000	151.750	151.750	151.750	151.750
CHELTUIELI CURENTE (rd. 199+200)	198	01	607.000	151.750	151.750	151.750	151.750
CHELTUIELI DE PERSONAL	199	02	507.000	126.750	126.750	126.750	126.750
CHELTUIELI MATERIALE ȘI SERVICII	200	20	100.000	25.000	25.000	25.000	25.000
CHELTUIELI DE CAPITAL (rd.202)	201		0	0	0	0	0
CHELTUIELI DE CAPITAL (rd.203)	202		0	0	0	0	0
Investiții ale instituțiilor publice	203		0	0	0	0	0
Din total capitol:			602.000	151.750	151.750	151.750	151.750

DENUMIREA INDICATORILOR

DENUMIREA INDICATORILOR	Cod rand	Cod indicat	PROGRAM 2002	TRIM.I	TRIM.II	TRIM.III	TRIM.IV
Alte institutii și acțiuni sanitare	205	580250	0				
CULTURĂ, RELIGIE ȘI ACȚIUNI PRIVIND ACTIVITATEA SPORTIVĂ ȘI DE TINERET (rd.219 la rd.229)	206	5902	4.350.000	1.612.500	912.500	912.500	912.500
CHELTUIELI CURENTE (rd.208 la rd.210+213)	207	01	3.650.000	912.500	912.500	912.500	912.500
CHELTUIELI DE PERSONAL	208	02	1.200.000	300.000	300.000	300.000	300.000
CHELTUIELI MATERIALE SI SERVICII	209	20	50.000	12.500	12.500	12.500	12.500
SUBVENTII (rd.211)	210	34	2.400.000	600.000	600.000	600.000	600.000
Subventii (rd. 212)	211	35	2.400.000	600.000	600.000	600.000	600.000
Alocații de la buget pentru instituțiile publice	212	3501	2.400.000	600.000	600.000	600.000	600.000
TRANSFERURI (rd.214)	213	38	0	0	0	0	0
Transferuri neconsolidabile (rd. 215)	214	40	0	0	0	0	0
Alte transferuri	215	4080	0	0	0	0	0
CHELTUIELI DE CAPITAL (rd.217)	216	69	700.000	700.000	0	0	0
CHELTUIELI DE CAPITAL (rd.218)	217	70	700.000	700.000	0	0	0
Investiții ale instituțiilor publice	218	72	700.000	700.000	0	0	0
Din total capital:							
Biblioteca publice comunale, orașenești, municipale și județene	219	590203	1.250.000	312.500	312.500	312.500	312.500
Muzee	220	590204	0				
Teatre și instituții profesioniste de spectacole și concerte	221	590205	0				
Școli populare de artă	222	590206	0				
Case de cultură	223	590207	1.000.000	250.000	250.000	250.000	250.000
Cămine culturale	224	590208	700.000	700.000			
Centre de conservare și de valorificare a tradiției și creației populare	225	590210	0				
Culte religioase	226	590215	400.000	100.000	100.000	100.000	100.000
Activitatea sportivă	227	590220	1.000.000	250.000	250.000	250.000	250.000
Activitatea de tineret	228	590221	0				
Alte inst. și acțiuni privind cultura, religia, și activit. sportivă și de tineret	229	590250	0				
ASISTENȚĂ SOCIALĂ, ALOCAȚII, PENSII, AJUTOARE SI INDEMNIZAȚII (rd.246 la rd.258)	230	6002	7.790.226	1.822.500	2.122.500	2.022.500	1.822.726
CHELTUIELI CURENTE (rd.232 la rd.234+237)	231	01	7.290.226	1.822.500	1.822.500	1.822.500	1.822.726
CHELTUIELI DE PERSONAL	232	02	1.100.000	275.000	275.000	275.000	275.000
CHELTUIELI MATERIALE SI SERVICII	233	20	2.000.000	500.000	500.000	500.000	500.000
SUBVENTII (rd.235)	234		0	0	0	0	0
Subventii (rd.236)	235		0	0	0	0	0
Alocatii de la buget pt institutiile publice	235		0				
TRANSFERURI (rd.238)	237	38	4.190.226	1.047.500	1.047.500	1.047.500	1.047.726
Transferuri neconsolidabile (rd.239 la rd.242)	238	40	4.190.226	1.047.500	1.047.500	1.047.500	1.047.726
Alte servicii sociale	239	4008	200.000	50.000	50.000	50.000	50.000
Alte servicii sociale	240	4008	100.000	25.000	25.000	25.000	25.000

DENUMIREA INDICATORILOR	Cod rand	Cod indicatc	PROGRAM 2002	TRIM. I	TRIM. II	TRIM. III	TRIM. IV
Contribuții la programe realizate cu finanțare internațională	241	4055	0				
Drepturile asistentului personal pentru copii și adulți cu handicap grav	242	4067	3.890.226	972.500	972.500	972.500	972.726
CHELTUIELI DE CAPITAL (rd.244)	243	69	500.000	0	300.000	200.000	0
CHELTUIELI DE CAPITAL (rd.245)	244	70	500.000	0	300.000	200.000	0
Investiții ale instituțiilor publice	245	72	500.000	0	300.000	200.000	0
Din total capitol:							
Centre de îngrijire și asistență	246	600202	0				
Centre pilot de recuperare și reabilitare pentru minori cu handicap	247	600203	0				
Centre de recuperare și reabilitare pentru minori cu handicap	248	600204	0				
Centre de integrare prin terapie ocupațională	249	600205	0				
Centre de recuperare și reabilitare neuropsihică	250	600206	0				
Cantine de ajutor social	251	600207	3.100.000	775.000	775.000	775.000	775.000
Ajutor social	252	600209	200.000	50.000	50.000	50.000	50.000
Susținerea sistemului de protecție a drepturilor copilului	253	600213	0				
Indemnizații de naștere	254	600216	100.000	25.000	25.000	25.000	25.000
Servicii publice specializate pentru protecția copilului	255	600241	0				
Cămine de pensionari	256	600242	0				
Drepturile asistentului personal pentru copii și adulți cu handicap grav	257	600247	3.890.226	972.500	972.500	972.500	972.726
Alte acțiuni privind asistența socială, alocații, pensii, ajutoare și indemnizații	258	600250	500.000	0	300.000	200.000	0
V. SERVICII ȘI DEZV. PUBLICĂ, MEDIU ȘI APE (rd. 260)	259		137.848.222	47.271.266	29.052.841	27.283.081	34.241.034
SERVICIUL ȘI DEZV. PUBLICĂ ȘI LOCUINTE (rd.275 la rd.286)	260	6302	137.848.222	47.271.266	29.052.841	27.283.081	34.241.034
CHELTUIELI CURENTE (rd.262 la rd.264+rd.268)	261	01	65.087.812	20.221.266	16.354.807	11.318.705	17.193.034
CHELTUIELI DE PERSONAL	262	02	16.000.000	4.000.000	4.000.000	4.000.000	4.000.000
CHELTUIELI MATERIALE ȘI SERVICII	263	20	10.000.000	2.500.000	2.500.000	2.500.000	2.500.000
SUBVENTII (rd.265)	264	34	39.087.812	13.721.266	9.854.807	4.818.705	10.693.034
Subvenții (rd.266+267)	265	35	39.087.812	13.721.266	9.854.807	4.818.705	10.693.034
Alocații de la buget pentru instituțiile publice	266	3501	0				
Subvenții pentru acoperirea diferențelor de preț și tarif	267	3503	39.087.812	13.721.266	9.854.807	4.818.705	10.693.034
TRANSFERURI (rd.269)	268	38	0	0	0	0	0
Transferuri neconsolidabile (rd.270)	269	40	0	0	0	0	0
Ajutoare bănești pentru energie termică	270	4090	0				
CHELTUIELI DE CAPITAL (rd.272)	271	69	72.848.000	29.500.000	15.400.000	17.400.000	10.548.000
CHELTUIELI DE CAPITAL (rd.273 + 274)	272	70	72.848.000	29.500.000	15.400.000	17.400.000	10.548.000
Investiții ale instituțiilor publice	273	72	43.700.000	22.300.000	8.000.000	10.000.000	3.400.000
Investiții ale regiilor autonome și societăților comerciale	274	73	29.148.000	7.200.000	7.400.000	7.400.000	7.148.000
Din total capitol:			0				
Manutenținerea și repararea străzilor	275	630202	8.400.000	2.100.000	2.100.000	2.100.000	2.100.000
Manutenținerea și repararea străzilor	276	630203	1.000.000	250.000	250.000	250.000	250.000
Manutenținerea și repararea străzilor	277	630204	1.000.000	250.000	250.000	250.000	250.000

DENUMIREA INDICATORILOR

DENUMIREA INDICATORILOR	Cod rand	Cod indicat	PROGRAM 2002	TRIM.I	TRIM.II	TRIM.III	TRIM.IV
Întreținere grădini publice, parcuri, zone verzi, baze sportive și de agrement	278	630205	0				
Locuințe	279	630208	500.000	250.000	250.000		
Alim. cu apă, stații de epurare pentru ape uzate, colectoare, stații de pompare	280	630209	0				
Rețele, centrale și puncte termice	281	630210	121.048.222	41.796.266	25.077.841	23.608.081	30.566.034
Canalizare	282	630211	1.000.000	300.000	300.000	200.000	200.000
Amenașări hidrotehnice de interes local, în intravilan	283	630212	0				
Introducere de gaze naturale în localități	284	630213	2.900.000	1.825.000	325.000	375.000	375.000
Electricități rurale	285	630214	0				
Alte acțiuni privind dezvoltarea publică și locuințe	286	630250	2.000.000	500.000	500.000	500.000	500.000
/ACTIUNI ECONOMICE (rd.302+313+331)	287		210.000	50.000	60.000	60.000	40.000
CHELTUIELI CURENTE (rd.2303+314+332)	288	01	210.000	50.000	60.000	60.000	40.000
CHELTUIELI DE PERSONAL (rd.304+315)	289	02	140.000	35.000	35.000	35.000	35.000
CHELTUIELI MATERIALE SI SERVICII (rd.305+316+333)	290	20	70.000	15.000	25.000	25.000	5.000
SUBVENTII (rd.317)	291	34	0	0	0	0	0
Subvenții (rd.318)	292	35	0	0	0	0	0
Subvenții pentru acoperirea diferențelor de preț și tarif (rd.319)	293	3503	0	0	0	0	0
TRANSFERURI (rd.320+334)	294	38	0	0	0	0	0
Transferuri neconsolidabile (rd.321+335)	295	40	0	0	0	0	0
Plati efectuate in cadrul programelor de dezv. (rd.336)	296	4021	0	0	0	0	0
Alte transferuri (rd.322)	297	4080	0	0	0	0	0
CHELTUIELI DE CAPITAL (rd.306+323+337)	298	69	0	0	0	0	0
CHELTUIELI DE CAPITAL (rd.307+324+338)	299	70	0	0	0	0	0
Investiții ale instituțiilor publice (rd.308+325+339)	300	72	0	0	0	0	0
Investiții ale regiilor autonome și societăților comerciale (rd.326)	301	73	0	0	0	0	0
AGRICULTURĂ ȘI SILVICULTURĂ (rd.309 la rd.312)	302	6702	190.000	45.000	55.000	55.000	35.000
CHELTUIELI CURENTE (rd.304+305)	303	01	190.000	45.000	55.000	55.000	35.000
CHELTUIELI DE PERSONAL	304	02	140.000	35.000	35.000	35.000	35.000
CHELTUIELI MATERIALE ȘI SERVICII	305	20	50.000	10.000	20.000	20.000	0
CHELTUIELI DE CAPITAL (rd.307)	306	69	0	0	0	0	0
CHELTUIELI DE CAPITAL (rd.308)	307	70	0	0	0	0	0
Investiții ale instituțiilor publice	308	72	0	0	0	0	0
Din total capitoli:			0				
Comb.dăunătorilor și bolilor în sect.vegetal-serv. publice de prot.a plantelor	309	670204	190.000	45.000	55.000	55.000	35.000
Puncte de înșămânțare artificiale	310	670205	0				
Circumscripții sanitar-veterinare (exclusiv epizootii)	311	670212	0				
Centre locale de consultanța agricolă	312	670213	0				

DENUMIREA INDICATORILOR

DENUMIREA INDICATORILOR	Cod rand	Cod indicatc	PROGRAM 2002	TRIM.I	TRIM.II	TRIM.III	TRIM.IV
TRANSPORTURI ȘI COMUNICATII (rd.327 la rd.330)	313	3802	20.000	5.000	5.000	5.000	5.000
CHELTUIELI CURENTE (rd.315 la rd.317+rd.320)	314	01	20.000	5.000	5.000	5.000	5.000
CHELTUIELI DE PERSONAL	315	02	0	0	0	0	0
CHELTUIELI MATERIALE I SERVICII	316	20	20.000	5.000	5.000	5.000	5.000
SUBVENȚII (rd.318)	317	34	0	0	0	0	0
Subvenții (rd.319)	318	35	0	0	0	0	0
Subvenții pentru acoperirea diferențelor de preț și tarif	319	3503	0	0	0	0	0
TRANSFERURI (rd.321)	320	38	0	0	0	0	0
Transferuri neconsolidabile (rd.322)	321	40	0	0	0	0	0
Alte transferuri	322	4080	0	0	0	0	0
CHELTUIELI DE CAPITAL (rd.324)	323	69	0	0	0	0	0
CHELTUIELI DE CAPITAL (rd.325+326)	324	70	0	0	0	0	0
Investiții ale instituțiilor publice	325	72	0	0	0	0	0
Investiții ale regiilor autonome și societăților comerciale	326	73	0	0	0	0	0
Din total capital:							
Aviație civilă	327	680202	0	0	0	0	0
Drumuri și poduri	328	680205	0	0	0	0	0
Transport în comun	329	680207	0	0	0	0	0
Alte cheltuieli în domeniul transporturilor și comunicațiilor	330	680250	20.000	5.000	5.000	5.000	5.000
ALTE ACTIUNI ECONOMICE (rd.340+342)	331	6902	0	0	0	0	0
CHELTUIELI CURENTE (rd.333+334)	332	01	0	0	0	0	0
CHELTUIELI MATERIALE SI SERVICII	333	20	0	0	0	0	0
TRANSFERURI (rd.335)	334	38	0	0	0	0	0
Transferuri neconsolidabile (rd. 336)	335	40	0	0	0	0	0
Plati efectuate in cadrul programelor de dezvoltare	336	4021	0	0	0	0	0
CHELTUIELI DE CAPITAL (rd.338)	337	69	0	0	0	0	0
CHELTUIELI DE CAPITAL (rd.339)	338	70	0	0	0	0	0
Investiții ale instituțiilor publice	339	72	0	0	0	0	0
Din total capital:							
Prevenire și cobinbatere inundatii și ghețuri	340	690203	0	0	0	0	0
Sustinerea programelor de dezvoltare regionala.	341	690219	0	0	0	0	0
Alte cheltuieli pentru acțiuni economice	342	690250	0	0	0	0	0
1. ALTE ACTIUNI (rd.344)	343		2.205.240	800.000	755.240	325.000	325.000
ALTE ACTIUNI (rd.354 la 357)	344	7202	2.205.240	800.000	755.240	325.000	325.000
CHELTUIELI CURENTE (rd.346 la rd.348)	345	01	2.205.240	800.000	755.240	325.000	325.000
CHELTUIELI DE PERSONAL	346	02	1.205.240	550.000	505.240	75.000	75.000
CHELTUIELI MATERIALE SI SERVICII	347	20	1.000.000	250.000	250.000	250.000	250.000
TRANSFERURI (rd.349)	348	38	0	0	0	0	0
TRANSFERURI (rd.350)	349	40	0	0	0	0	0

DENUMIREA INDICATORILOR	Cod rand	Cod indicatc	PROGRAM 2002	TRIM.I	TRIM.II	TRIM.III	TRIM.IV
CHELTUIELI DE CAPITAL (rd.352)	361	69	0	0	0	0	0
CHELTUIELI DE CAPITAL (rd.353)	362	70	0	0	0	0	0
Investiții ale instituțiilor publice	363	72	0	0	0	0	0
Din total capital:							
Comandamente militare	364	720202	0	0	0	0	0
Protecție civilă	365	720207	0	0	0	0	0
Fondul Român de Dezvoltare Socială	366	720220	0	0	0	0	0
Alte cheltuieli	367	720250	2.205.240	800.000	755.240	325.000	325.000
X.FONDURI DE GARANTARE ȘI REDISTRIBUIRE (rd.359)	368		300.000	0	150.000	0	150.000
FOND PENTRU GARANTAREA IMPRUMUTURILOR EXTENE, DOBÂNZILOR ȘI COMISIOANELOR AFERENTE (rd.360)	359	7602	300.000	0	150.000	0	150.000
OPERATIUNI FINANCIARE (rd.361)	360	78	300.000	0	150.000	0	150.000
RAMB. DE CREDITE, PLĂȚI DE DOB. ȘI COMIS. LA CREDITE (rd.362)	361	84	300.000	0	150.000	0	150.000
Rambursări de credite externe, plăți de dobânzi și comisiioane aferente acestora din fondul de garantare (rd.363+364)	362	86	300.000	0	150.000	0	150.000
Rambursări de credite externe	363	8601	0	0	0	0	0
Plăți de dobânzi și comisiioane	364	8602	300.000	0	150.000	0	150.000
↳. TRANSFERURI rd.366	365		0	0	0	0	0
TRANSFERURI CĂTRE ALTE BUCETE (rd.372+373)	366	8402	0	0	0	0	0
CHELTUIELI CURENTL (rd.368)	367	01	0	0	0	0	0
TRANSFERURI (rd.369)	368	38	0	0	0	0	0
TRANSFERURI consolidabile (rd.370+371)	369	39	0	0	0	0	0
Transferuri din bugetele locale către bugetul fondului de asig. soc. de sănătate	370	3905	0	0	0	0	0
Transferuri din bugetul comunei, orașului sau sect. municipiului București către bugetul consiliului județean pentru susținerea sist.de protecție a copilului	371	3921	0	0	0	0	0
Din total capital:							
Transferuri din bugetele locale către bugetul fondului de asig. soc. de sănătate	372	840201	0	0	0	0	0
Transferuri din bugetul comunei, orașului sau sect. municipiului București către bugetul consiliului județean pentru susținerea sist.de protecție a copilului	373	840204	0	0	0	0	0
↳.IMPRUMUTURI ACORDATE (rd.375)	374		0	0	0	0	0
IMPRUMUTURI (rd.381+382)	375	8602	0	0	0	0	0
OPERATIUNI FINANCIARE (rd.377)	376	78	0	0	0	0	0
IMPRUMUTURI ACORDATE (rd.378)	377	79	0	0	0	0	0
Imprumuturi (rd.379+380)	378	80	0	0	0	0	0
Imprumuturi temporare pentru înființarea unor instituții și servicii publice de interes local sau a unor activ. finanțate integral din venituri extrabuget.	379	8009	0	0	0	0	0
Imprumuturi acordate de agentile guv. Si adm. De agentii de credit			0	0	0	0	0
Din total capital:	380		0	0	0	0	0

ANEXA nr. 1 la Raportul privind activitatea unora din instituții și servicii publice de

DENUMIREA INDICATORILOR

DENUMIREA INDICATORILOR	Cod rand	Cod indicat	PROGRAM 2002	TRIM.I	TRIM.II	TRIM.III	TRIM.IV
Interes local sau a unor activ. finanțate integral din veniturii extrabuget.							
Imprumuturi acordate de agentii guv. Si adm. De agentii de credit							
III. PLATI DE DOBANZI SI ALTE CHELTUIELI (rd.384+396)	382		0	0	150.000	0	150.000
DOBANZI AFERENTE DATORIEI PUBLICE LOCALE SI ALTE CHELTUIELI (rd.392 la 395)	383		300.000	0	150.000	0	150.000
CHELTUIELI CURENTE (rd.386)	384		300.000	0	150.000	0	150.000
DOBANZI (rd.387)	385	01	300.000	0	150.000	0	150.000
Dobânzi aferente datoriei publice locale (rd.388 la rd. 391)	386	49	300.000	0	150.000	0	150.000
Dobânzi aferente datoriei publice interne	387	50	300.000	0	150.000	0	150.000
Dobânzi aferente datoriei publice locale externe	388	5001	300.000	0	150.000	0	150.000
Chelt. ocazionate de emisiunea și plasarea titl. de valoare. în cond. Legii	389	5002	0	0	0	0	0
Diferenț de curs aferente datoriei publice locale externe	390	5003	0	0	0	0	0
	391	5004	0	0	0	0	0
Din total capitol:							
Dobânzi aferente datoriei publice interne	392	880201	300.000	0	150.000	0	150.000
Dobânzi aferente datoriei publice locale externe	393	880202	0	0	0	0	0
Chelt. ocazionate de emisiunea și plasarea titl. de valoare. în cond. Legii	394	880203	0	0	0	0	0
Diferenț de curs aferente datoriei publice locale externe	395	880204	0	0	0	0	0
PLATI DE DOBANZI rd.402+403	396	8902	0	0	0	0	0
CHELTUIELI CURENTE rd.398	397	01	0	0	0	0	0
DOBANZI rd.399	398	49	0	0	0	0	0
Plăți de dobânzi (rd.400+401)	399	51	0	0	0	0	0
Dobânzi aferente împrumuturilor din fondul de tezaur	400	5101	0	0	0	0	0
Dobanda datorata trezoreriei statului in cadrul programului de redresare	401	5102	0	0	0	0	0
Din total capitol:							
Dobânzi aferente împrumuturilor din fondul de tezaur	402	890202	0	0	0	0	0
Dobanda datorata trezoreriei statului in cadrul programului de redresare	403	890202	0	0	0	0	0
IV.RAMBURSĂRI DE IMPRUMUTURI rd.405	404		0	0	0	0	0
RAMBURSĂRI DE IMPRUMUTURI ACORDATE rd.412 la rd.415	405	9002	0	0	0	0	0
OPERATIUNI FINANCIARE (rd.407)	406	78	0	0	0	0	0
Rambursări de împrumuturi (rd.408 la rd.411)	407	87	0	0	0	0	0
Rambursare împrumuturi acordate din fondul de tezaur	408	8701	0	0	0	0	0
Rambursare împrumuturi acordate din trezoreria statului	409	8702	0	0	0	0	0
Rambursare împrumuturi interne pentru investiții	410	8704	0	0	0	0	0
Rambursare împrumuturi externe pentru investiții	411	8705	0	0	0	0	0
Din total capitol:							
Rambursare împrumuturi acordate din fondul de tezaur	412	900201	0	0	0	0	0
Rambursare împrumuturi acordate din trezoreria statului	413	900202	0	0	0	0	0
Rambursare împrumuturi interne pentru investiții	414	900203	0	0	0	0	0
Rambursare împrumuturi externe pentru investiții	415	900204	0	0	0	0	0

DENUMIREA INDICATORILOR

	Cod rand	Cod indicat	PROGRAM 2002	TRIM.I	TRIM.II	TRIM.III	TRIM.IV
FONDURI DE REZERVA (rd.421)	417	9502	200.000	0	100.000	100.000	0
REZERVA (rd.419)	418	89	0	0	0	0	0
REZERVA (rd.420)	419	90	0	0	0	0	0
Rezerve	420	91	0	0	0	0	0
Din total capitoli:							
Fond de rezervă bugetară la dispoziția consiliilor locale și județene							
VI.CHELTUIELI CU DESTINAȚIE SPECIALĂ (rd.423)	421	950205	200.000	0	100.000	100.000	0
CHELTUIELI CU DESTINAȚIE SPECIALĂ (rd.437 la 447)	422		15.000.000	8.000.000	5.000.000	2.000.000	0
CHELTUIELI CURENTE (rd.425 la rd.427+rd.430)	423	9602	15.000.000	8.000.000	5.000.000	2.000.000	0
CHELTUIELI DE PERSONAL	424	01	10.000.000	5.000.000	3.000.000	2.000.000	0
CHELTUIELI MATERIALE ȘI SERVICII	425	02	0	0	0	0	0
SUBVENTII (rd.428)	426	20	10.000.000	5.000.000	3.000.000	2.000.000	0
Subvenții (rd.429)	427	34	0	0	0	0	0
Alocații de la buget pentru instituțiile publice	428	35	0	0	0	0	0
TRANSFERENCE (rd.431)	429	3501	0	0	0	0	0
Transferuri neconsolidabile (rd.432)	430	38	0	0	0	0	0
Alte transferuri	431	40	0	0	0	0	0
CHELTUIELI DE CAPITAL (rd.434)	432	4080	0	0	0	0	0
CHELTUIELI DE CAPITAL (rd.435+rd.436)	433	69	5.000.000	3.000.000	2.000.000	0	0
Investiții ale instituțiilor publice	434	70	5.000.000	3.000.000	2.000.000	0	0
Investiții ale regiilor autonome și societăților comerciale	435	72	5.000.000	3.000.000	2.000.000	0	0
Din total capitoli:	436	73	0	0	0	0	0
Servicii publice finanțate din taxe speciale							
Cheltuieli din fondul pentru drumurile publice	437	960201	0	0	0	0	0
Cheltuieli din fondul de intervenție	438	960202	10.000.000	5.000.000	3.000.000	2.000.000	0
Cheltuieli din fondul pentru locuințe	439	960203	0	0	0	0	0
Cheltuieli din amortizarea mijl. fixe	440	960204	5.000.000	3.000.000	2.000.000	0	0
Cheltuieli din donații și sponsorizări	441	960205	0	0	0	0	0
Cheltuieli din sume acordate de persoane juridice și fizice în vederea participării la finanțarea unor activități de interes public	442	960207	0	0	0	0	0
Cheltuieli pentru finanțarea Programului de pietruire a drumurilor comunale și alimentarea cu apă a satelor	443	960208	0	0	0	0	0
Cheltuieli pentru finanțarea activităților privind reducerea riscului seismic al construcțiilor existente cu destinație specială	444	960209	0	0	0	0	0
Cheltuieli pentru achiziționarea de aparatură medicală pentru spitalele publice	445	960210	0	0	0	0	0
Cheltuieli de investiții din veniturile realizate din vânzarea unor bunuri aparținând dom. privat	446	960211	0	0	0	0	0
EXCEDENT / DEFICIT (rd. 449)	447	960212	0	0	0	0	0
EXCEDENT / DEFICIT (rd. 1-97)	448	90	0	0	0	0	0
EXCEDENT / DEFICIT (rd. 1-97)	449	90	0	0	0	0	0
EXCEDENT / DEFICIT (rd. 1-97)	450	9802	0	0	0	0	0

HOTĂRÂRE

privind aprobarea listei de investiții pentru
anul 2002

Consiliul local al municipiului Pașcani , județul Iași ;
Având în vedere Referatul nr. 63 din 7.01.2002 al
Compartimentului Urbanism , sistematizare , amenajarea teritoriului din cadrul
aparaturii propriu al Primăriei municipiului Pașcani ;
În conformitate cu prevederile Legii nr. 189/1998 privind finanțele
publice locale ;
În conformitate cu prevederile art. 38 lit. (m) și cu art. 127 din
Legea nr. 125 din 23 aprilie 2001 privind administrația publică locală ;
În temeiul art. 46 din Legea nr. 215/2001 ,

HOTĂRĂȘTE :

Art.1. Se aprobă lista de investiții ale Consiliului Local al
municipiului Pașcani pentru anul 2002 , conform anexei nr. 1 , parte integrantă din
prezenta hotărâre .

Art.2. Primarul municipiului Pașcani și compartimentele de
specialitate din aparatul propriu vor duce la îndeplinire prevederile prezentei
hotărâri în condițiile legii .

Art.3. Secretarul municipiului Pașcani va comunica în copie
prezenta hotărâre :

- Prefecturii județului Iași ;
- Primarului municipiului Pașcani ;

- Serviciului buget contabilitate ;
- Serviciului Urbanism , sistematizare , amenajarea teritoriului ;
- Birou patrimoniu ;
- Mass-media .

PREȘEDINTE DE ȘEDINȚĂ
 Consilier Andronache Valerică

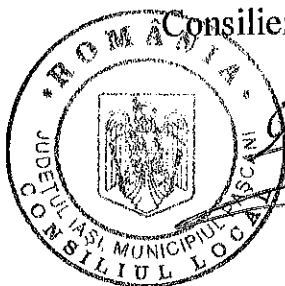

CONTRASEMNEAZĂ,
 SECRETAR,
 Zuzan Mircea

Nr. 2
 Din 08. Ianuarie 2002

CONSILIUL LOCAL PASCANI
JUDETUL IASI

APROBAT,
CONSILIUL JUDETEAN IASI
PRESEDINTE,
LUCIAN FLAISER

AVIZAT
D.G.F.P.C.F.S.IASI
DIRECTOR GENERAL,
VICTOREL LUPU

LISTA

Obiectivelor de investitii pe anul 2002 cu finantare de la bugetul local.

mii lei

Denumire Obiectiv	Val. initiala	Val. Total act.	Total cheit 2002	Total Alocat. Buget.	Cred. interne	Credite Bancar	Alte surse	Aloc. Buget Local	Transf. de la bug.st.
Total din care:		103505000	43700000	43700000				43700000	
A Lucrari in continuare		103505000	38800000	38800000				38800000	
B Lucrari noi		3000000	1000000	1000000				1000000	
C Achizitii, PUG, Proiectari			3900000	3900000				3900000	
cap 63-sevicii dez.pubblica si locuinte		96505000	41700000	41700000				41700000	
1 Extindere retele gaze LUNCA oct.95acord MF1361/1994	405000	6000000	300000	300000				300000	
2 Extindere gaze Blagesti MF1360/1994	355000	5000000	1000000	1000000				1000000	

ANEXA NR. 1
la Hotărârea nr. 2
din 8. 01. 2002

3	Extindere retele gaze Gastesti	405000	3000000	1400000	1400000					1400000	
4	Extindere retele gaze cartier Integrata	490000	3000000	200000	200000					200000	
5	CT5 HG900/98	36505000	36505000	33000000	33000000					33000000	
	CT11AC MF 251196/2000 MLPAT 3336/2000			1000000	1000000					1000000	
6	Consolidare versant str.N.IORGA	437000	3000000	200000	200000					200000	
7	Proiectari,studii fezabilitate			1500000	1500000					1500000	
8	PUG Bloc G2AB			100000	100000					100000	
				500000	500000					500000	
9	Dotări : (masină gunoie)			2000000	2000000					2000000	
	Fântână arteziană			500000	500000					500000	
	Cap.51.02 Adm.pubblica locala			300000	300000					300000	

1	Dotari		300000	300000			300000	
	Cap 59. 2 Cultura		1200000	1200000			1200000	
	Cămin Blăgești	2000000	700000	700000			700000	
	Stadion	500000	500000	500000			500000	
	Cap.60.02 Asistența socială	7000000	500000	500000			500000	
1	Mansardare bloc B4	7000000	500000	500000			500000	
	Scala generală nr.3-Sală sport		8000000	8000000 MLPT				

PRIMAR,
RATOI NECULAI

CONTABIL SEF,
NEICA FLORICA



MII LEI

RAGCL PAȘCANI - Investiții CT //	28148000
DAC PAȘCANI - Investiții canalizare, str.1 Mai	1000000

HOTĂRÂRE

Privind aprobarea bugetului de venituri și cheltuieli din surse extrabugetare pentru anul 2002

Consiliul Local al municipiului Pașcani, județul Iași;
Având în vedere Referatul nr. 110 din 7.01. 2002 întocmit de compartimentul Buget Contabilitate din aparatul propriu al Primăriei municipiului Pașcani;

În conformitate cu prevederile Legii nr. 189/1998, privind finanțele publice locale;

În conformitate cu prevederile art. 38 lit. d, din Legea nr. 215/2001 privind administrația publică locală;

În temeiul art. 48 din Legea nr. 215/2001,

HOTĂRĂȘTE:

Art. 1. Se aprobă Bugetul de venituri și cheltuieli din surse extrabugetare pentru anul 2002, în sumă de 3.050.000 mii lei la venituri și 3.050.000 mii lei la cheltuieli, Buget prevăzut în detaliu în anexa nr.1. parte integranta din prezenta hotărâre.

Art.2. Primarul municipiului Pașcani, în calitate de ordonator principal de credite, compartimentul buget contabilitate și administrația piețelor vor duce la îndeplinire prevederile prezentei hotărâri.

Art.3. Serviciul administrație publică locală va comunica în copie prezenta hotărâre:

- Prefecturii județului Iași ;
- Primarului municipiului Pașcani ;
- Compartimentului Buget contabilitate ;
- Administrația piețelor ;
- Mass-media .

PREȘEDINTE DE ȘEDINȚĂ
Consilier , Andronache Valerică



CONTRASEMNEAZĂ
SECRETAR,
Zuzan Mircea

Nr. 3
Din 08.01.2002

ANEXA NR.1
la Hotărârea nr. 3
din 8.01.2002

64

BUGETUL DE VENITURI ȘI CHELTUIELI EXTRABUGETARE

TOTAL VENITURI	3050000
Din care :	
➤ Activitatea: piețe	2000000
➤ Pășune	200000
➤ Cămine culturale	50000
➤ Balastieră	800000
TOTAL CHELTUIELI	3050000
Salarii	1000000
Cheltuieli materiale(mat.curățenie, apă, gaz)	400000
Investiții	1650000
Din care :	
➤ Procurări utilaje	300000
➤ Modernizare piață	900000
➤ Amenajare obor	450000

75

ROMÂNIA
JUDEȚUL IAȘI
MUNICIPIUL PAȘCANI
CONSILIUL LOCAL

HOTĂRÂRE

Privind aprobarea Bugetului de venituri și cheltuieli al RAGCL pentru anul 2002

Consiliul Local al municipiului Pașcani, județul Iași ;
Având în vedere expunerea de motive și proiectul de buget al RAGCL
Pașcani, transmis cu nr.10 din 3 ianuarie 2002 ;

În conformitate cu prevederile Legii nr.743 din 6 decembrie 2001,
privind Bugetul de stat pe anul 2002 ;

În conformitate cu prevederile art.38, lit.i din Legea nr.215/2001,
privind administrația publică locală ;

În temeiul art.46 din Legea nr.215/2001 ,

HOTĂRĂȘTE :

Art.1. Se aprobă Bugetul de venituri și cheltuieli pentru anul 2002, al
RAGCL Pașcani, din subordinea Consiliului Local al Municipiului Pașcani, conform
anexei nr.1, parte integrantă din prezenta hotărâre, după cum urmează :

MII LEI

I. VENITURI TOTAL	83.340.875
Din care :	
➤ Venituri proprii	56.132.255
➤ Subvenții pentru acoperirea diferențelor de preț	27.208.620
II. CHELTUIELI TOTAL	82.673.831
III. PROFIT NET	667.044

Art.2. Cu ducerea la îndeplinire a prezentei hotărâri se încredințează Consiliul de administrație al RAGCL Pașcani și serviciilor de specialitate din cadrul RAGCL Pașcani.

Art.3. Serviciul administrație publică locală va comunica în copie prezenta hotărâre :

- Prefectului județului Iași ;
- Primarului municipiului Pașcani ;
- Serviciului buget contabilitate din cadrul Primăriei municipiului Pașcani ;
- RAGCL Pașcani ;
- Mass media.

PREȘEDINTE DE ȘEDINȚĂ ,
Consilier, ANDRONACHE VALERICĂ

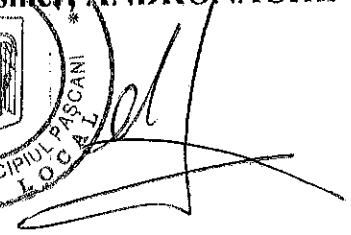
Contrasemnează ,
SECRETAR ,
ZUZAN MIRCEA



Nr. 4
 Din 8.01.2002

ANEXA NR. 1

la Hotărârea nr. 4

47

din 8.01.2002

Autoritatea administratiei publice centrale sau locale _____ CONS. LOC. MUN. PASCANI
 Agentul economic _____ REGIA AUTONOMA DE GOSPODARI COMUNALA SI LOCATIVA PASCANI
 Adresa _____ str. Moldovei nr. 21
 Cod fiscal _____ 1999398

BUGETUL DE VENITURI SI CHELTUIELI PE ANUL 2002
 - mii lei -

INDICATORI	Nr. rd.	BVC aprobat 2001	Prevederi an 2002	Procent % (col.3/col.2)
0	1	2	3	4
I. VENITURI TOTALE, din care : (rd.02+rd.12+rd.13)	01	66031664	83340875	126,21
1. Venituri din exploatare	02	35974733	56132255	156,03
din care:				
a) Venituri din activitatea de baza	03	32017512	50855380	158,84
b) Venituri din alte activitati	04	3957221	5276875	133,35
c) Venituri din surse bugetare	05	30056931	27208620	90,52
din care:				
- subventii pe produse si activitati	06			
- Subventii pentru acoperirea diferentelor de pret si tarif	07	30056931	27208620	90,52
- Transferuri	08			
- Prime acordate de la bugetul statului	09			
- Alte sume primite de la bugetul de stat*	10			
d) Venituri din fonduri speciale*	11			
	12			
2. Venituri financiare	13			
3. Venituri exceptionale				
II. CHELTUIELI TOTALE, din care: (rd.15 + rd.35 + rd.36)	14	65230080	82673831	130,80
1. Cheltuieli pentru exploatare				
total din care:	15	61327046	77673831	126,66
a) Cheltuieli materiale	16	2000000	4000000	200
a1) chelt. De exploatare privind combustibilul	16b	29000000	34179739	117,86
b) Cheltuieli cu personalul, din care :	17	15167046	15167046	100
- salarii brute	18	9953000	9953000	100
- contributie asigurari sociale de stat	19	3021860	3021860	100
- ajutor social	20	497660	497660	100
conform Legii nr. 145/1997	21	1194526	1194526	100
- alte cheltuieli cu personalul, din care :	22			
- fond special de solidaritate sociala pentru persoanele cu handicap, conform OUG nr. 102/1999	23	300000	300000	100
- fond special de sustinere a invatamantului de stat, conform OUG nr. 102/1999	24	200000	200000	100
c) Cheltuieli de exploatare privind amortizarea si provizioanele	25	15000000	10000000	66,67

0	1	2	3	4
d) Cheltuieli prevazute de art. 26 din Legea bugetului de stat nr. 216/2001	26			
din care :				
- transferuri din subventii**	27			
e) Cheltuieli de protocol	28	80000	80000	100
f) Cheltuieli cu reclama si publicitate	29	80000	80000	100
g) Cheltuieli cu sponsorizarea	30			
h) Tichete de masa	31			
i) Alte cheltuieli, din care :	32			
- taxa pentru activitatea de exploatare a resurselor minerale	33			
- redeventa din concesionarea bunurilor publice	34			
2. Cheltuieli financiare	35	3403034	4500000	132,23
3. Cheltuieli exceptionale	36			
III. REZULTAT BRUT - (profit/pierdere)	37	801584	667044	83,22
IV. ALTE SUME DEDUCTIBILE STABILITE POTRIVIT LEGII	38			
din care :				
- fonduri de rezerva***	39			
V. ACOPERIREA PIERDERILOR DIN ANII PRECEDENTI	40	801584	667044	83,22
VI. IMPOZIT PE PROFIT	41			
VII. PROFITUL DE REPARTIZAT (potrivit OUG nr. 64/2001)	42			
din care :				
a) Rezerve legale	43			
b) Acoperirea pierderilor contabile din anii precedenti	44			
c) Alte rezerve constituite ca surse proprii rezultate din activitate, respectiv rezultat din vanzari active, respectiv aferente facilitatilor fiscale la impozitul pe profit	45			
d) Alte repartizari prevazute de lege*	46			
e) pana la 10% pentru participarea salariatilor la profit	47			
f) Minim 50% varsaminte la bugetul de stat sau local, in cazul regiilor autonome, ori dividende in cazul societatilor nationale, companiilor nationale si societatilor cu capital integral sau majoritar de stat	48			
g) Profitul nerepartizat pe destinatiile prevazute la lit. a) - f)	49			

0	1	2	3	4
VIII. SURSE DE FINANTARE A INVESTITIILOR, din care :	50	44000000	32000000	72,73
1. Surse proprii	51	9000000	10000000	111,11
2. Alocatii de la buget	52	7000000	15000000	214,29
3. Credite bancare	53	28000000		
- interne	54			
- externe	55	28000000		
4. Alte surse*	56		7000000	
IX CHELTUIELI PENTRU INVESTITII, din care:	57	35000000	32000000	91,429
1. Investitii, inclusiv investitii in curs la finele anului	58	26000000	15000000	57,69
2. Rambursari rate aferente creditelor pentru investitii	59	9000000	17000000	188,89
- interne	60			
- externe	61	9000000	17000000	188,89
X. REZERVE, din care:	62			
I. Rezerve legale	63			
II. Rezerve statutare	64			
III. Alte rezerve *****	65			
XI. DATE DE FUNDAMENTARE	66			
1. Venituri totale	67	66031664	83340875	126,21
2. Costuri aferente volumului de activitate	68	65230080	82673831	130,80
3. Nr. prognozat de personal la finele anului	69	194	170	87,63
4. Nr. mediu de personal total, din care:	70	194	170	87,63
5. Fond de salarii, din care:	71	15111046	14797046	98
a. fondul de salarii aferent posturilor blocate	72			
b. fond de salarii aferent conducatorului agentului economic potrivit art.7(1) din OUG nr.79/2001, din care:	73	100000	276000	
. sporuri, adaosuri, premii si alte drepturi de natura salariala, potrivit art.7(2) din OUG nr. 79/2001	74			
. premiul anual, potrivit art. 7(4) din OUG nr. 79/2001	75			
c) fond de salarii aferent personalului angajat pe baza de contract individual de munca	76	15011046	14521046	96,74
6. Castigul mediu lunar pe salariat unitati fizice G/Cal.	77	6491000	7253500	111,75
	77b	88468	80000	90,43
7. Productivitatea muncii pe total personal mediu (mii lei/persoana) (rd.67/rd.70)-in preturi curente	78	340369	490240	144,1
8. Productivitatea muncii pe total personal mediu(mii lei/persoana) (rd.67/rd.70)-in preturi comparabile	79	340369,40	490240,44	144,03

0	1	2	3	4
9. Productivitatea muncii pe total personal mediu (unitati fizice/nr.pers)	80	456,02	470,59	103,19
9. Cheltuieli totale la 1000 lei venituri totale	81	99%	99%	100
Cheltuieli totale x 1000 venituri totale		99%	99%	100
10. Plati restante	82	19500000	16000000	82,05
. preturi curente	83	19500000	16000000	82,05
. preturi comparabile (rd.83 x indicele de crestere a preturilor prognozat)	84	26130000	21440000	82,05
11. Creante restante - total	85	11925110	6000000	50,31
. preturi curente	86	11925110	6000000	50,31
. preturi comparabile (rd 86 x indicele de crestere a preturilor prognozat)		15979647	8040000	50,31



DIRECTOR
Ing. CONSTANTIN COJOCARU

nr.	realizat.2001	total.2002	trim.1	trim.2	trim.3	trim.4
1	66031664	83340875000	34872068200	9251685400	3644827400	35572294000
2	35974733	56132255000	23162568200	6483985400	2835807400	23649894000
3	32017512	50855380000	21886318200	5173360400	1511432400	22284269000
4	3957221	5276875000	1276250000	1310625000	1324375000	1365625000
5	30056931	27208620000	11709500000	2767700000	809020000	11922400000
7	30056931	27208620000	11709500000	2767700000	809020000	11922400000
14	62730080	82673831000	34592959013	9177636727	3615654917	35287580343
15	61327046	81173831000	34292959013	8877636727	3165654917	34837580343
15	29000000	34179739250	14709678033	3476933975	1015992749	14977134493
16	2000000	4000000000	1000000000	1000000000	1000000000	1000000000
17	14667046	14667046000	3666762000	3666761000	3666762000	3666761000
18	9953000	9953000000	2488250000	2488250000	2488250000	2488250000
19	3021860	3021860000	755465000	755465000	755465000	755465000
20	497660	497660000	124415000	124415000	124415000	124415000
21	1194526	1194526000	298632000	298631000	298631000	298632000
23	15000000	10000000000	2500000000	2500000000	2500000000	2500000000
26	80000	80000000	20000000	20000000	20000000	20000000
27	80000	80000000	20000000	20000000	20000000	20000000
29	500000					
33	1403034	1500000000	300000000	300000000	450000000	450000000
35	3301584	667040000	7245262757	-5861364845	-8876929719	7493021807
38	2000000	3000000000	3000000000			
39	825395	291760938				291760938
40	476188	-2624720938				-2624720938
44	476188	-2624720938				-2624720938
50	44000000					
51	9000000					
52	7000000					
53	28000000					
55	28000000					
57	44000000					
58	35000000					
59	9000000					
61	9000000					

ROMANIA
JUDETUL IASI
MUNICIPIUL PASCANI
CONSILIUL LOCAL

HOTĂRÂRE

privind aprobarea numarului de posturi, organigrama si statul de funcții pentru serviciile publice ale municipiului Pascani

Consiliul Local al municipiului Pașcani, județul Iași;

Având în vedere referatul nr. 13.940 / 19. 12. 2001 al biroului Resurse umane din cadrul Primăriei municipiului Pașcani;

În temeiul Legii nr. 154/1998 privind sistemul de stabilire al salariilor de bază în sectorul bugetar și a indemnizațiilor pentru persoanele care ocupă funcții de demnitate publică;

În conformitate cu prevederile art. 38 litera e din Legea nr. 215/2001 privind administrația publică locală;

În temeiul art. 46 din Legea nr. 215/2001;

HOTĂRĂȘTE:

Art.1 Se aprobă numărul de posturi și organigrama serviciilor publice ale Primăriei municipiului Pașcani, conform anexei nr. 1, parte integrantă din prezenta hotărâre.

Art.2 Se aproba numărul de posturi si organigrama Casei de Cultura M. Sadoveanu din municipiul Pascani, conform anexei nr. 2, parte integranta din prezenta hotarare.

Art.3 Se aprobă statul de funcții pentru serviciile publice ale Primăriei municipiului Pașcani, conform anexelor 3-11 care face parte integrantă din prezenta hotărâre.

Art.4 Incepand cu data de 01.01.2002 se revoca Hotărârea Consiliului Local al municipiului Pașcani nr. 36/2001 si H.C.L. nr.49/2001.

Art.5 Se încredințează cu ducerea la îndeplinire a prezentei hotărâri Primarul municipiului Pașcani, în calitate de ordonator principal de credite.

Art.6 Prezenta hotărâre se comunică :

- Prefecturii județului Iași ;
- Primarului municipiului Pașcani ;
- Biroului Resurse umane ;
- Biroului Buget-Contabilitate ;
- Casei de Cultura M. Sadoveanu din municipiul Pașcani.

PREȘEDINTE DE SEDINȚĂ
CONSILIER *Andronache Valerica*

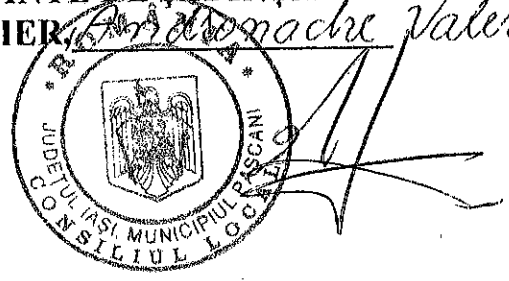

CONTRASEMNEAZĂ,
SECRETAR,
ZUZAN MIRCEA

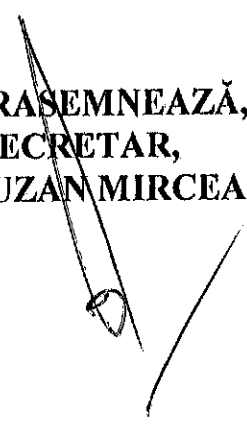

Nr. 5
 Din 8.01 2002

ORGANIGRAMA
SERVICIILOR PUBLICE ALE MUNICIPIULUI PASCANI

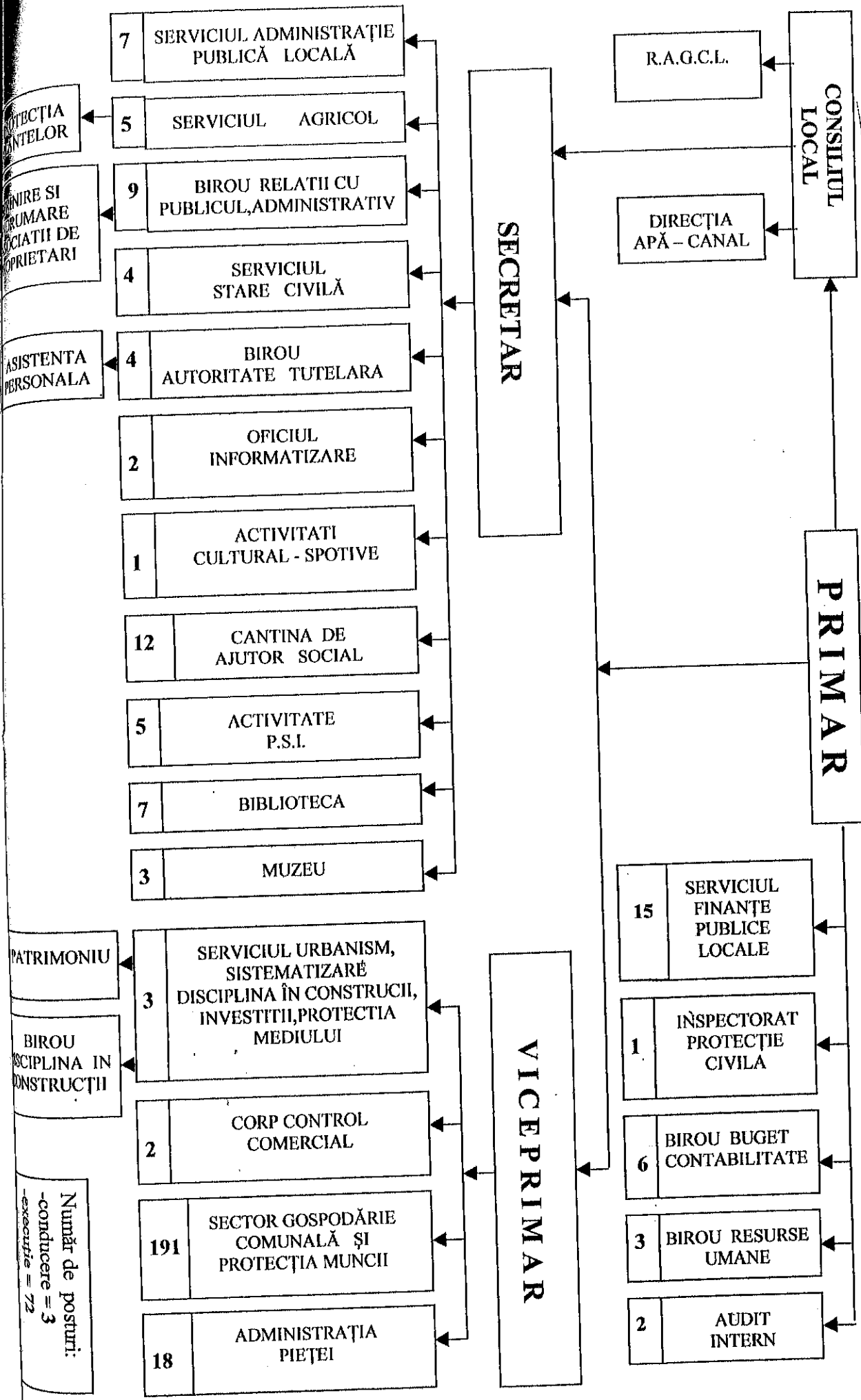

Anexa nr. 1 la
H.C.L. nr. 5
8.01.2002

ORGANIGRAMA CASEI DE CULTURA
M. SADOVEANU PASCANI

ANEXA Nr. 2
la Hotararea nr. 5
din 8.01.2008

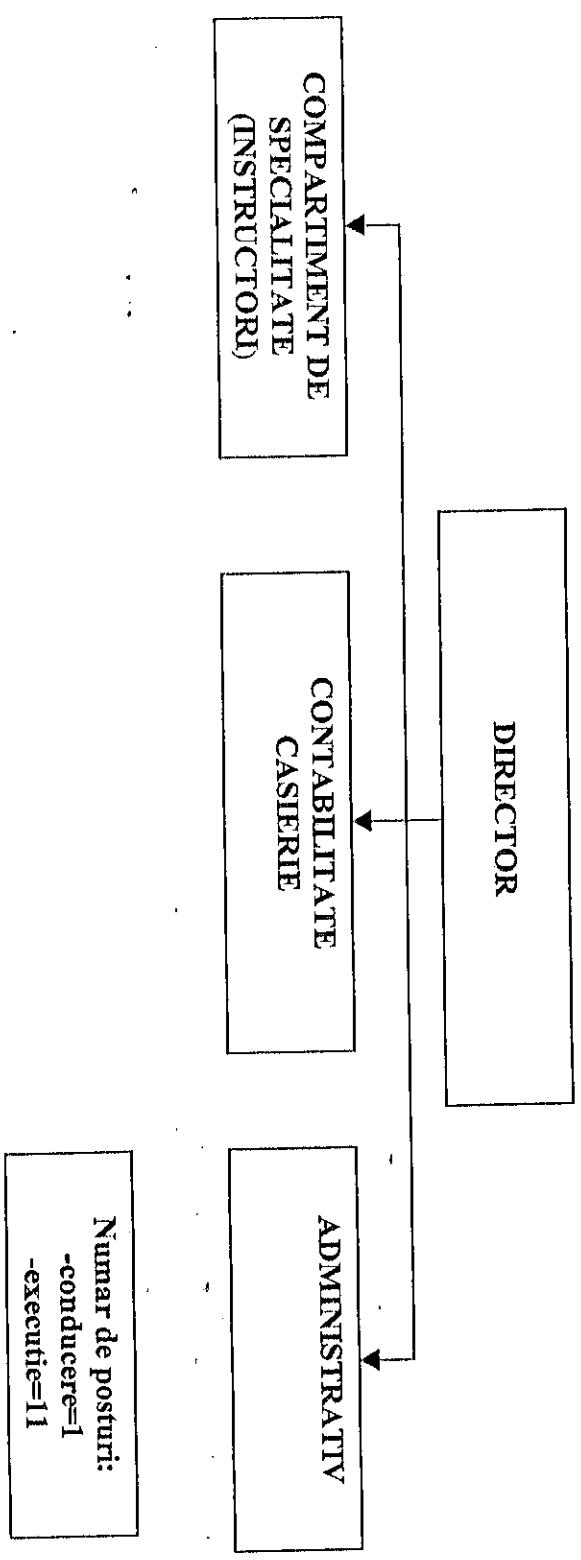

STAT DE FUNCTII

privind activitatea : **ADMINISTRAȚIE PUBLICĂ LOCALĂ**

NR. CRT	Denumire functie	Nivel studii	Grad sau treapta	Nr. posturi
0	1	2	3	4
1.	PRIMAR			1
2.	VICEPRIMAR			1
3.	SECRETAR	S		1
TOTAL				3

SERVICIUL ADMINISTRAȚIE PUBLICĂ LOCALĂ

0	1	2	3	4
1.	CONSILIER-SEF SERVICIU	S	IA	1
2.	CONSILIER JURIDIC	S	II	1
3.	CONSILIER JURIDIC	S	III	1
4.	INSPECTOR	M	III	1
5.	REFERENT	M	III	2
6.	FUNCTIONAR	M	III	1
TOTAL				7

SERVICIUL AGRICOL

0	1	2	3	4
1.	CONSILIER-SEF SERVICIU	S	IA	1
2.	CONSILIER	S	I	1
3.	REFERENT	M	II	1
4.	INSPECTOR	M	IA	1
5.	INSPECTOR	M	III	1
TOTAL				5

SERVICIUL STARE CIVILA, AUTORITATE TUTELARA, PROT. SOC.

0	1	2	3	4
1.	INSPECTOR SPECIALITATE	S	III	1
2.	REFERENT	M	III	3
TOTAL				4

BIROU AUTORITATE TUTELARĂ SI PROTECTIE SOCIALĂ

0	1	2	3	4
1.	REFERENT- SEF BIROU	M	II	1
2.	REFERENT	M	II	2
3.	REFERENT	M	III	1
TOTAL				4

BIROU RESURSE UMANE

0	1	2	3	4
1.	CONSILIER	S	II	1
2.	REFERENT	M	III	2
TOTAL				3

**SERVICIUL URBANISM, ARHITECTURĂ, DISCIPLINĂ ÎN
CONSTRUCTII, INVESTITII
SI PROTECTIA MEDIULUI**

0	1	2	3	4
1.	CONSILIER -SEF SERVICIU	S	I	1
2.	CONSILIER	S	II	1
3.	REFERENT SPECIALITATE	SSD	II	1
TOTAL				3

BIROU DISCIPLINĂ ÎN CONSTRUCTII

0	1	2	3	4
1.	INSPECTOR -SEF BIROU	M	IA	1
2.	INSPECTOR	M	I	1
3.	INSPECTOR	M	III	1
4.	REFERENT	M	III	1
TOTAL				4

AUDIT INTERN

0	1	2	3	4
1.	AUDITOR	S	I	2
TOTAL				2

PATRIMONIU

0	1	2	3	4
1.	INSPECTOR SPECIALITATE	S	III	2
TOTAL				2

SPRIJINIRE SI INDRUMARE ASOCIATII PROPRIETARI

0	1	2	3	4
1.	INSPECTOR SPECIALITATE	S	III	1
2.	AUDITOR	S	II	1
TOTAL				2

BIROU BUGET-CONTABILITATE

1.	CONTABIL SEF - REFERENT	M	IA	1
2.	INSPECTOR SPECIALITATE	S	III	2
3.	REFERENT	M	III	1
4.	CASIER	M	I	1
5.	CASIER	M	II	1
TOTAL				6

CORP CONTROL COMERCIAL

1.	INSPECTOR	M	IA	2
TOTAL				2

INSPECTORAT PROTECTIE CIVILA

0	1	2	3	4
1.	INSPECTOR	M	IA	1
TOTAL				1

COORDONARE ACTIVITATE CULTURAL SPORTIVA

0	1	2	3	4
1.	INSPECTOR	M	III	1
TOTAL				1

BIROU RELATII CU PUBLICUL, ADMINISTRATIV

1.	INSPECTOR-SEF BIROU	M	IA	1
2.	MAGAZIONER(ARHIVAR)	M	III	1
3.	TELEFONIST	M	IV	2
4.	SOFER	M	II	2
5.	INGRIJITOR	G	I	1
6.	INGRIJITOR	G	II	1
7.	PORTAR	M	II	1
TOTAL				9

OFICIUL INFORMATIZARE

0	1	2	3	4
1.	INSPECTOR SPECIALITATE	S	III	1
2.	REFERENT	M	III	1
TOTAL				2

SERVICIUL FINANTE PUBLICE LOCALE

0	1	2	3	4
1.	CONSILIER -SEF SERVICIU	S	IA	1
2.	INSPECTOR SPECIALITATE	S	III	2
3.	INSPECTOR	M	I	1
5.	INSPECTOR	M	III	3
6.	REFERENT	M	III	7
7.	SECRETAR DACTILOGRAF	M	I	1
TOTAL				15

TOTAL ADMINISTRATIE PUBLICA LOCALA**75 posturi**

CONSILIUL LOCAL MUNICIPAL
PAȘCANI
JUDEȚUL IAȘI

ANEXA 4 LA
HOTĂRÂREA NR 5
DIN 8.01.2002

STAT DE FUNCȚII

privind activitatea : GOSPODĂRIE COMUNALĂ

Nr. crt.	Denumire funcție	Nivel studii	Grad sau Treapta	Nr. posturi
0	1	2	3	4
TESA				
1.	SEF SECTOR-SUBINGINER	SSD	IA	1
2.	INGINER	S	II	1
3.	INGINER	S	III	2
4.	SUBINGINER	SSD	I	1
5.	SUBINGINER	SSD	II	2
6.	CONTABIL	M	I	1
7.	TEHNICIAN	M	IA	1
8.	TEHNICIAN	M	I	2
TOTAL				11

STATIA RAISER

0	1	2	3	4
1.	MAISTRU	-	I	1
2.	MAGAZIONER	-	II	1
3.	MECANIC UTILAJ	-	I	7
4.	MECANIC UTILAJ	-	II	5
5.	SOFER	-	I	3
6.	SOFER	-	II	2
7.	SOFER	-	III	1
8.	SOFER	-	IV	1
8.	MECANIC	-	III	1
9.	MECANIC AUTO	-	I	1
10.	TRACTORIST	-	II	2
11.	SUDOR	-	I	1
12.	SUDOR	-	II	2
13.	LACATUS	-	II	2

914

LACATUS	-	III	1
LACATUS	-	VI	1
ELECTRICIAN	-	III	1
ELECTRICIAN	-	V	1
STRUNGAR	-	II	1
ASFALTATOR	-	II	1
FOCHIST	-	II	1
FOCHIST	-	III	1
FOCHIST	-	VI	1
MUNCITOR NECALIFICAT	-		6
TOTAL			45

SPATII VERZI

	1	2	3	4
HORTICULTOR		-	III	2
MUNCITOR NECALIFICAT		-		22
TOTAL				24

SERĂ

HORTICULTOR	-	II	1	
HORTICULTOR	-	III	4	
HORTICULTOR	-	V	1	
MUNCITOR NECALIFICAT	-		13	
TOTAL				19

CONSTRUCTII REGIE PROPRIE

	1	2	3	4
MOZAICAR		-	I	1
MOZAICAR		-	II	1
MOZAICAR		-	VI	1
ZIDAR		-	I	1
ZIDAR		-	V	1
ZIDAR		-	VI	1
INSTALATOR		-	IV	1
INSTALATOR		-	V	1
FIERAR BETONIST		-	II	1
ZUGRAV		-	II	1
LACATUS		-	IV	1
MUNCITOR INTRETINERE		-	VI	1

9.	SUDOR	-	III	1
10.	ELECTRICIAN	-	IV	1
11.	MUNCITOR NECALIFICAT	-		1
TOTAL				15

115

ÎNTREȚINERE DRUMURI

0	1	2	3	4
1.	ASFALTATOR	-	III	3
2.	ASFALTATOR	-	IV	1
3.	ASFALTATOR	-	VI	3
4.	DULGHER	-	V	1
5.	MUNCITOR CALIFICAT	-	V	1
6.	MUNCITOR CALIFICAT	-	VI	4
7.	MUNCITOR NECALIFICAT	-		6
TOTAL				19

SALUBRITATE

0	1	2	3	4
1.	MAISTRU	-	II	1
2.	MUNCITOR NECALIFICAT	-		41
TOTAL				42

BALASTIERA

0	1	2	3	4
1.	SUDOR	-	III	1
2.	ELECTRICIAN	-	IV	1
3.	MUNCITOR CALIFICAT	-	V	7
TOTAL				9

ADMINISTRAREA BAZELOR SPORTIVE

0	1	2	3	4
1.	ADMINISTRATOR	-	I	1
2.	BUCATAR	-	II	1
3.	MUNCITORI	-	III	2
4.	PAZNIC	-	II	3
TOTAL				7

TOTAL GOSPODĂRIE COMUNALĂ 191 posturi

STAT DE FUNCȚII

privind activitatea : BIBLIOTECA MUNICIPALĂ

Nr. Crt.	Denumire functie	Nivel studii	Grad sau Treapta	Nr. posturi
0	1	2	3	4
1.	DIRECTOR BIBLIOTECA	SSD	I	1
2.	BIBLIOGRAF	S	II	1
3.	BIBLIOTECAR	M	I	2
4.	BIBLIOTECAR	M	II	2
5.	INGRIJITOR	G	I	1
TOTAL				7

STAT DE FUNCȚII

privind activitatea : **MUZEUL MUNICIPAL**

Nr. Crt.	Denumire functie	Nivel studii	Grad sau Treapta	Nr. posturi
0	1	2	3	4
1.	MUZEOGRAF	S	II	1
2.	MUZEOGRAF	SSD	III	1
3.	SUPRAVEGHETOR MUZEU	M		1
TOTAL				3

CONSILIUL LOCAL MUNICIPAL
PAȘCANI
JUDEȚUL IAȘI

118
ANEXA 7 LA
HOTĂRÂREA NR. 5
DIN 8. 01. 2002

STAT DE FUNCȚII

privind activitatea : P. S. I.

Nr. Crt.	Denumire funcție	Nivel studii	Grad sau Treapta	Nr. posturi
0	1	2	3	4
1.	SOFER	-	II	1
2.	SOFER	-	III	1
3.	SOFER	-	IV	3
TOTAL				5

STAT DE FUNCȚII

privind activitatea : **ADMINISTRAȚIA PIETELOR**

Nr. Crt.	Denumire funcție	Nivel studii	Grad sau Treapta	Nr. posturi
0	1	2	3	4
1.	ADMINISTRATOR-SEF BIROU	M	III	1
2.	LUCRATOR COMERCIAL	G	IV	1
3.	LUCRATOR COMERCIAL	M	V	1
4.	LUCRATOR COMERCIAL	G,M	VI	3
5.	CASIER	M	II	1
6.	MUNCITOR NECALIFICAT			7
7.	MEDIC VETERINAR	S	II	2
8.	TEHNICIAN VETERINAR	M	II	2
TOTAL				18

CONSILIUL LOCAL MUNICIPAL
P A Ş C A N I
JUDEŢUL IAŞI

120

ANEXA 9 LA
HOTĂRÂREA NR. 5
DIN 8. 01. 2002

STAT DE FUNCTII

privind activitatea : PROTECTIA PLANTELOR

Nr. Crt.	Denumire functie	Nivel studii	Grad sau Treapta	Nr. posturi
0	1	2	3	4
1.	TEHNICIAN	M	I	1
2.	MUNCITOR MANIPULANT	M	I	1
TOTAL				2

CONSILIUL LOCAL MUNICIPAL
P A Ş C A N I
JUDEŢUL IAŞI

121
ANEXA 10 LA
HOTĂRÂREA NR 5
DIN 8.01.2002

STAT DE FUNCŢII

privind activitatea : CANTINA DE AJUTOR SOCIAL

Nr. Crt.	Denumire functie	Nivel studii	Grad sau Treapta	Nr. posturi
0	I	2	3	4
1.	ADMINISTRATOR-SEF BIROU	M	II	1
2.	REFERENT	M	IA	1
3.	REFERENT	M	III	1
4.	MAGAZIONER	M	II	1
5.	BUCATAR	M	II	2
6.	MUNCITOR NECALIFICAT	-		6
TOTAL				12

CASA DE CULTURA
M. SADOVEANU PASCANI
JUDETUL IASI

Nr. _____

ANEXA Nr. 11

la Hotararea nr. 5
din 8.07.2002

STAT DE FUNCTII

al Casei de Cultura M. Sadoveanu Pascani

Nr. Crt.	Denumire functie	Nivel studii	Grad sau treapta	Nr. posturi
1.	Director-referent	S	II	1
2.	Referent	M	I	1
3.	Referent	M	II	2
4.	Referent	M	III	2
5.	Administrator	M	III	1
6.	Muncitor	G	III	1
7.	Muncitor	G	VI	2
8.	Ingrijitor	G		2
9.	Sofer	G	I	1
TOTAL				12

19

ROMÂNIA
JUDEȚUL IAȘI
MUNICIPIUL PAȘCANI
CONSILIUL LOCAL

HOTĂRÂRE

Privind stabilirea sediului Palatului administrativ al municipiului Pașcani - Consiliul Local și Primăria, în Casa de cultură situată în strada Ștefan cel Mare, nr.16

Consiliul Local al municipiului Pașcani, județul Iași ;
În baza Referatului nr. 2341 din 25.02.2002 întocmit de
Serviciul urbanism, sistematizare, amenajarea teritoriului din cadrul Primăriei
municipiului Pașcani ;

Având în vedere concluziile raportului de expertizare privind
degradarea clădirii în care funcționează autoritățile locale și pericolul existent ;

În conformitate cu prevederile H.G., nr.1031/1996 și H.G.,
nr.1301/2001 ;

În conformitate cu prevederile art.38, lit.f din Legea nr.215/2001,
privind administrația publică locală ;

În temeiul art.46 din Legea nr.215/2001 ,

HOTĂRĂȘTE :

Art.1. Se aprobă stabilirea sediului Palatului administrativ al
municipiului Pașcani, Consiliul Local și Primăria în Casa de cultură a municipiului
Pașcani, situată în str.Ștefan cel Mare, nr.16, fără a schimba destinația actuală a
clădirii.

Art.2. Compartimentele de specialitate ale Primăriei municipiului
Pașcani vor întocmi proiecte de execuție care vor fi supuse spre aprobare Consiliului
Local al Municipiului Pașcani și vor face propuneri pentru rectificarea Bugetului de
venituri și cheltuieli pentru anul 2002.

Art.3. Finanțarea cheltuielilor pentru amenajarea sediului
administrativ vor fi asigurate din bugetul local, cote defalcate și alte surse atrase la
bugetul local.

Art.4. Primarul municipiului Pașcani și serviciile publice din
cadrul autorităților publice locale vor duce la îndeplinire prevederile prezentei
hotărâri.

Art.5. Serviciul administrație publică locală va comunica în copie prezenta hotărâre :

- Prefectului județului Iași ;
- Primarului municipiului Pașcani ;
- Serviciului urbanism, sistematizare ;
- Serviciului patrimoniu ;
- Serviciului buget contabilitate ;
- Mass media.

**PREȘEDINTE DE ȘEDINȚĂ ,
Consilier, APARASCHIVEI VASILE**



**Contrasemnează ,
SECRETAR ,
ZUZAN MIRCEA**

Nr. B
Din 28.02.2002

27

ROMÂNIA
JUDEȚUL IAȘI
MUNICIPIUL PAȘCANI
CONSILIUL LOCAL

HOTĂRÂRE

Privind aprobarea obiectivelor pentru prestarea activităților de către beneficiarii venitului minim garantat din municipiul Pașcani, pentru anul 2002

Consiliul Local al municipiului Pașcani, județul Iași ;
În baza Referatului nr. 2350 din 25.02.2002 întocmit de
Serviciul gospodărie comunală și Serviciul autoritate tutelară și asistență socială ;
În conformitate cu prevederile Legii nr.416/2001, privind venitul
minim garantat ;
În conformitate cu prevederile art.38, alin.3 din Legea nr.215/2001,
privind administrația publică locală ;
În temeiul art.46 din Legea nr.215/2001 ,

HOTĂRĂȘTE :

Art.1. Se aprobă obiectivele pentru prestarea activităților de către beneficiarii venitului minim garantat, din municipiul Pașcani, pentru anul 2002, conform anexei nr.1, parte integrantă din prezenta hotărâre .

Art.2. Viceprimarul municipiului Pașcani se împuternicește pentru urmărirea, controlul și recepționarea lucrărilor menționate în anexa nr.1, prin serviciile specializate ale Consiliului Local al Municipiului Pașcani .

Art.3. Serviciul administrație publică locală va comunica în copie prezenta hotărâre :

- Prefectului județului Iași ;
- Primarului municipiului Pașcani ;
- Viceprimarului municipiului Pașcani ;
- Serviciului buget contabilitate ;
- Serviciului gospodărie comunală ;

- Serviciului autoritate tutelară ;
- Consiliului județean Iași ;
- Mass media.

**PRÊȘEDINTE DE ȘEDINȚĂ ,
Consilier, APARASCHIVEI VASILE**

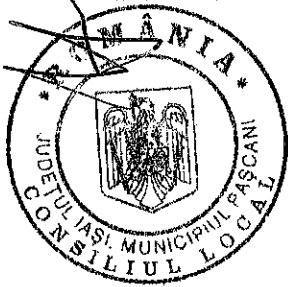

**Contrasemnează ,
SECRETAR ,
ZUZAN MIRCEA**

Nr. 7
Din 28.02.2002

SITUATIA

lucrarilor programate si efectuate de beneficiarii Legii nr. 416/2001

Numar persoane apte de munca programate sa execute lucrari 648 Nr. Total ore programate 648x72 ore x 6 luni
 Numar persoane apte de munca care au executat lucrari _____ Nr. Total ore realizate _____

Nr. crt.	Denumirea lucrarilor programate pe semestrul I	Volum Lucrari prognozate	U/M	Echivalent ore	Lucrari efectuate													
					Ianuarie		Februarie		Martie		Aprilie		Mai		Iunie			
					Vol. Lucr. crt.	Ech. ore	Vol. lucrari	Ech. ore	Vol. lucrari	Ech. ore	Vol. lucrari	Ech. ore	Vol. lucrari	Ech. ore	Vol. lucrari	Ech. ore		
1	Maturat man. strazi	37370	1000mp	52430		2965	4160											
2	Inret. curateniei	48372	1000mp	31200		4729	3050											
3	Inre. curatat trot. si sp. verzi	55632	1000mp	42336		5414	4120											
4	Curatat rigole	710803	Mp	18950		124156	3310											
5	Curatat zapada 0,15-0,30	71698	Mp	3800		42264	2240											
6	Curatat man. zapada 7 cm	20500	Mp	4100		9100	1820											
7	Curatat man. zapada 10 cm	9175	Mp	3670		3925	1570											
8	Incarcat in auto zapada, gunoi	10000	Mc	4200		500	210											
9	Degajare teren de corp strain	6555	100mp	48700		528	3920											
10	Sap. man. sant teren f. tare	2388	Mc	12250		407.4	2090											
11	Sap. man. sant teren tare	1184	Mc	4060		175	600											
12	Impr. pământ teren tare	5065	Mc	2330		587	270											
13	Varuit plant. si acces. la drum.	17334	Mp	2600		-	-											
14	Curatirea prin spalare a indicatoare de circulatie	190	Mp	120		-	-											
15	Vops.t. Parapet din beton	410	Mp	160		-	-											
16	Vops.t. Parapet din metal	377	Mp	230		-	-											
17	Desf. si curat. cam. de cadere si albiei de sub pod	52	Mc	210		-	-											

19	Curatarea manuala a acostamentelor	26429	Mp	1850	-	-	-	-
20	Taierea cavalierelor	1867	Mc	4200	-	-	-	-
21	Aducerea la profil a acostamentelor	251	100 mp	6350	-	-	-	-
22	Repararea drumurilor impietruite	81000	Mp	1620	-	-	-	-
23	Repararea gropilor mici si izolate	5600	Mp	4200	-	-	-	-
24	Asternerea manuala a materialelor pietroase	8154	Mp	15330	-	-	-	-
25	Refacere pavaje nebitumate	9070	Mp	7800	-	-	-	-
26	Sapatura manuala a gropilor poligonale pentru arbori	609	Mp	2040	-	-	-	-
	TOTAL ORE			279936			27360	

VICEPRIMAR,

Pantazi Dumitru

PRIMAR,

Ratoi Neculai

ROMÂNIA
JUDEȚUL IAȘI
MUNICIPIUL PAȘCANI
CONSILIUL LOCAL

HOTĂRÂRE

Privind aprobarea Protocolului de predare primire a patrimoniului Creșei nr.1 din Pașcani, str.Sportului, nr.11

Consiliul Local al municipiului Pașcani, județul Iași ;
Având în vedere Referatul nr.2342/27.02.2002 înaintat de Biroul patrimoniu din cadrul Primăriei municipiului Pașcani ;
Având în vedere Protocolul de predare primire înaintat de Spitalul municipal Pașcani cu adresa nr.4146/21.08.2001, cu anexele privind inventarul și structura de personal ;
În conformitate cu art.31 din Legea nr.216/2001, privind bugetul de stat pe anul 2001 ;
În conformitate cu prevederile art.38 lit.(n) din Legea nr.215/2001, privind administrația publică locală ;
În temeiul art.46, alin.(1) din Legea nr.215/2001 ,

HOTĂRĂȘTE :

Art.1. Se aprobă încheierea Protocolului de predare primire a Creșei nr.1, situată în str.Sportului, nr.11, care trece din patrimoniul Spitalului municipal Pașcani în patrimoniul public al municipiului Pașcani și administrarea Consiliului Local al Municipiului Pașcani .

Art.2. Prin Dispoziția primarului se va organiza comisia de inventariere a mijloacelor fixe prevăzute în anexă la proiectul de protocol înaintat de Spitalul municipal Pașcani.

Art.3. Personalul din structura Creșei nr.1 Pașcani se transferă în interesul serviciului la Consiliului Local al Municipiului Pașcani .

Art.5. Primarul municipiului Pașcani, Serviciul financiar contabil, Serviciul resurse umane, Biroul patrimoniu vor duce la îndeplinire prevederile prezentei hotărâri.

Art.6. Serviciul administrație publică locală va comunica în copie prezenta hotărâre :

- Prefectului județului Iași ;
- Primarului municipiului Pașcani ;
- Serviciului financiar contabil ;
- Serviciului resurse umane ;
- Birou patrimoniu ;
- Spitalul municipal Pașcani ;
- Creșa nr.1 Pașcani.

**PREȘEDINTE DE ȘEDINȚĂ ,
Consilier, APARASCHIVEI VASILE**



Contrasemnează ,
**SECRETAR ,
ZUZAN MIRCEA**

Nr. 8
Din 28.02.2002

HOTĂRÂRE

Privind declararea terenului din investiția "ACUMULARE APĂ DOMNIȚA – PAȘCANI" ca fiind parte componentă a domeniului public aferent municipiului Pașcani

Consiliul Local al municipiului Pașcani, județul Iași ;
Având în vedere Referatul nr. 2343 din 25.02.2002 întocmit de Serviciul agricol și Serviciul urbanism, sistematizare, amenajarea teritoriului din cadrul Primăriei municipiului Pașcani ;

În baza Hotărârii nr.97 din 14.02.2000 emisă de Prefectura județului Iași ;

În baza procesului verbal nr.12183 din 27.10.2000 privind identificarea și dimensiunile terenurilor din Baraj Siret, pe administrativul municipiului Pașcani ;

În conformitate cu prevederile art.3, alin.4 și art.21 din Legea nr.213/1998, privind proprietatea publică și regimul juridic al acesteia ;

În conformitate cu prevederile art.38, lit.f din Legea nr.215/2001, privind administrația publică locală ;

În temeiul art.46 din Legea nr.215/2001 ,

HOTĂRĂȘTE :

Art.1. Se declară de interes public și parte componentă a domeniului public al municipiului Pașcani, terenul în suprafață de 53,03 ha, situat în investiția "ACUMULARE APĂ DOMNIȚA – PAȘCANI", teren ocupat de Direcția Apelor Române Siret Bacău.

Art.2. Identificarea terenului se face prin schița de plan, anexa nr.1, parte integrantă a prezentei hotărâri, cu următoarele vecinătăți :

- | | |
|--------|--|
| ➤ NORD | ▪ proprietate privată a municipiului Pașcani |
| ➤ EST | ▪ Râul Siret |
| ➤ SUD | ▪ proprietari de teren |
| ➤ VEST | ▪ hotar – comuna V.Seacă |

Art.3. Serviciul administrație publică locală va comunica în copie prezenta hotărâre :

- Prefectului județului Iași ;
- Primarului municipiului Pașcani ;
- Serviciului urbanism, sistematizare ;
- Serviciului agricol ;
- Biroului patrimoniu ;
- Serviciului buget contabilitate ;
- Mass media.

**PREȘEDINTE DE ȘEDINȚĂ ,
Consilier, APARASCHIVEI VASILE**

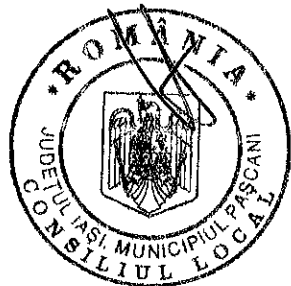

Contrasemnează ,
**SECRETAR ,
ZUZAN MIRCEA**

Nr. 9

Din 28.02.2002

AVIZARE,

COMISIA JUDETEANA DE
FOND FUNCJAR - IASI
Ing.ec. CORNELIU RUSU BANU



D.G.A.I.A.,
Ing.S.P. IANBU

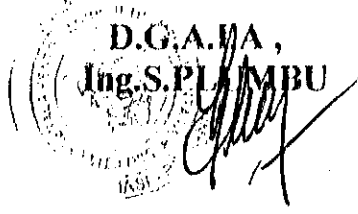

O.C.A.O.T.A.,
Ing.M.IONIȚĂ



PROTOCOL

Încheiat, astăzi, 24 Aprilie 2001

Astăzi, data de mai sus, în temeiul Hotărârii Comisiei județene Iași, nr.97/14.02.2000, urmare a măsurătorilor făcute de către OCAOTA Iași, se procedează la predarea către Comisia locală de Fond funciar a comunei Muu. Pașcani reprezentată prin 1. Ștefan Răbiș președinte și 2. Ștefan Mărea, secretar a suprafeței de 195.42 ha, situată în cuva barajului de acumulare Domnița-Pășcani, după cum urmează :

- | | |
|------------------|----------------------------|
| T. <u>93, 94</u> | T. <u>74, S = 50.95 ha</u> |
| T. <u>95</u> | T. _____ |
| T. <u>96</u> | T. _____ |
| T. <u>99</u> | T. _____ |

pe teritoriul administrativ al Muu. Pașcani și Com. Uștești

Terenurile sunt evidențiate în schițele -plan care fac parte integrantă din prezentul protocol.

Terenul va face obiectul aplicărilor prevederilor Legilor fondului funciar. Prezentul-protocol a fost încheiat în 4 exemplare.

AM PRIMIT,

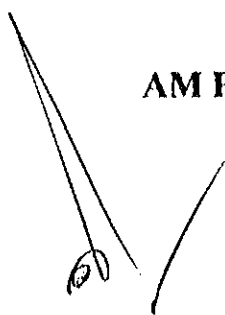

Mu PASCANI

DIRECȚIA JUDEȚULUI IASI
Comisia județeană Iași pentru
aplicarea Legii nr.18/91

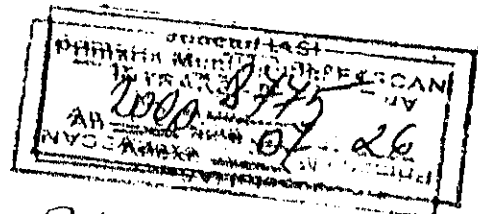

HOTARAREA NR. 91
din 14.02.2000

Comisia județeană Iași pentru stabilirea dreptului de pro-
prietațe privată asupra terenurilor;

Având în vedere documentația prin care sunt scoase din
regimul agricol suprafața de 1167 ha teren, în vederea realizării
obiectivelor de investiție "Acumulare apă Domnița-Pășcani";

Având în vedere prevederile art.4 din Legea nr.1/2000;

În temeiul art.51 din L.18/1991, republicată,

HOTARASTE :

Art.1.- Se pune la dispoziția foștilor proprietari (foști
proprietari CAP, unități de stat, consilii locale) din unități administrativ-
teritoriale, terenul în suprafață de 1167 ha. aflat în cuva barajului
Acumulare Domnița-Pășcani, lucrare ce nu a fost executată.

Art.2.- Comisiile locale de fond funciar ale unităților
administrativ teritoriale vor delimita suprafețele pe proprietari.

Art.3.- O.C.A.O.T.A.Iași va face măsurători atât pentru
delimitare cât și pentru categorii de folosință ale terenului și va
realiza planșele de delimitare pentru fiecare proprietar.

Art.4.- Copii ale prezentei vor fi comunicate celor inte-

P R E S E D I N T E ,

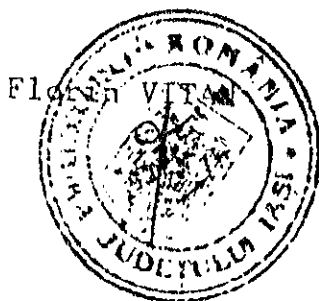

PRIMARIA MUNICIPIULUI PAȘCANI
JUDEȚUL IAȘI

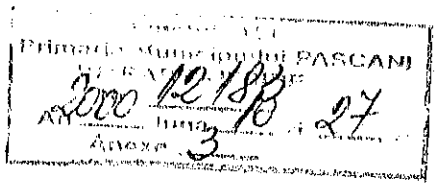

PROCES VERBAL

Incheiat astăzi 25.10.2000

Pentru ducerea la indeplinire a prevederilor stabilite prin procesul verbal din 06.09.2000 , incheiat la Primăria Municipiului Pașcani, între reprezentanții primăriei și cea a Direcției Apelor Bacău se constituie comisia de măsurătoare a suprafețelor ocupate de Acumulare Pașcani pe administrativul municipiului în următoarea componență :

- Ing. Leahu Vasile - Șef serviciu Urbanism;
- Ing. Prisecaru Vasile - Șef serviciu agricol ;
- Ing. Matei Cristian - O.C.A.O.T.A. Iași ;
- Ing. Grunzu Otonel - O.C.A.O.T.A. Iași ;
- Ing. Artene Valentina - Direcția Apelor Bacău ;

În urma măsurărilor au reieșit următoarele :

- suprafața ocupată de dig , taluz, canal colector , zone adiacente , drumuri , oeponii și construcții însumează 54,99 ha.

Prin Decret de Stat , anexat în xerocopie , partea componentă a prezentului Proces Verbal se expropriează suprafața de 1,85 ha. rezultând că la ora actuală Direcția Apelor Bacău ocupă pe administrativul municipiului Pașcani suprafața de 53,03 ha. , conform schiței anexă delimitată cu culoarea galbenă.

Drept pentru care am încheiat prezentul proces verbal.

DIN PARTEA PRIMĂRIEI

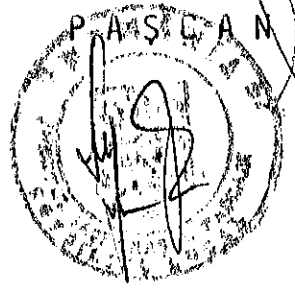

DIN PARTEA O.C.A.O.T.A IAȘI,

DIN PARTEA APELOR BACĂU,

2000 10087
09 06

PROCES VERBAL

54

Incheiat, astazi 06.09.2000 la intalnirea de lucru privind aplicarea Hotararii Comisiei judetene de fond funciar, nr.97 din 14.07.2000, prin care se dispune punerea la dispozitia fostilor proprietari (fosti membri CAP, unitati de stat, consilii locale) a terenului din cuva barajului de acumulare "Domnita" Pascani, finantata integral de la bugetul statului.

La sedinta participa din partea Primariei municipiului Pascani, domnul Ratoi Neculai - primar, domnul Pantazi Dumitru - viceprimar, domnul Zuzan Mircea - secretar, domnul Grunzu Otonel - delegat OCAOTA Iasi, domnul Prisecaru Vasile - sef Birou agricol, domnul Leahu Vasile - inginer Compartiment urbanism, domnul Prisecaru Ioan - director la Directia apa canal.

Din partea Directiei Apelor Romane Bacau, participa domnul inginer Movila Iulian - director tehnic, domnul inginer Maftai Ionut - sef Serviciu investitii si doamna Cristea Zenaida din cadrul Serviciului investitii.

Partile convin urmatoarele obiective :

1. Identificarea terenurilor ocupate de baraj "Domnita" Pascani pe administrativul municipiului Pascani pe categorii de utilizare : curti, constructii, cuva, organizare santier, cale ferata, diguri, canale scurgere.

Identificarea se va realiza de catre reprezentantul Primariei municipiului Pascani, reprezentantul OCAOTA Iasi in prezenta reprezentantului Directiei Apelor Siret Bacau.

Termen : 15.09.2000.

Lucrarile vor fi semnate de reprezentantii mentionati mai sus.

2. Dupa identificarea terenurilor conform punctului 1, Primaria Pascani va trece la stabilirea cadrului juridic al suprafetelor de teren, pe baza de acte de proprietate autentice.

Beneficiarul lucrarii, respectiv Directia Apelor Siret Bacau, va prezenta actele de proprietate.

Drept pentru care s-a incheiat prezentul proces verbal.

Reprezentanti Primaria Pascani

DI. Ratoi Neculai

DI. Pantazi Dumitru

DI. Zuzan Mircea

DI. Prisecaru Ioan

DI. Prisecaru Vasile

DI. Leahu Vasile

DI. Grunzu Otonel

Reprezentanti Directia Apelor Bacau

DI. Movila Iulian

DI. Maftai Ionut

D. na Cristea Zenaida

CONSILIUL DE STAT
AL
REPUBLICII SOCIALISTE ROMÂNIA

DECRET

PRIVIND EXPROPRIEREA UNOR TERENURI SI CONSTRUCTII, DEMOLAREA UNOR CONSTRUCTII, SCOTEREA DIN FUNCTIUNE A UNOR FONDURI FIXE, PENCUM SI SCOTEREA DIN PRODUCTIA AGRICOLA A UNOR TERENURI SITUATE IN JUDETUL IASI

Consiliul de Stat al Republicii Socialiste România
d e c r e t e a z ă

Articol unic.- în scopul continuării lucrărilor la obiectivul de investiții "Acumularea Pașcani", se expropriază se trec în proprietatea statului și se dau în administrarea directă a Consiliului Național al Apelor, terenurile în suprafață de 9.500 mp, construcțiile în suprafață de 5.137,73 mp și împrejuririle în lungime de 3.842 m, situate în județul Iasi, identificate potrivit planului de situație anexat, proprietatea persoanelor prevăzute în tabelul anexă nr.1 la prezentul decret.

11. TOTAL - 1,85 Ha

Se aprobă demolarea construcțiilor și a împrejurimilor expropriate potrivit alineatului precedent.

Materialele rezultate din demolarea construcțiilor propriate, se atribuie gratuit celor expropriați, spre a-și face construcțiile, cu condiția demolării acestora prin locaș proprii.

Se aprobă scoaterea din funcțiune a fondurilor cu o valoare totală de inventar de 1.801.065 lei, din care valoarea amortizată este de 241.666 lei, situate în județul Iași, identificate potrivit planului de situație anexat, prevăzute în tabelul anexă nr.2 la prezentul decret.

Se aprobă scoaterea definitivă din producția agricolă a terenurilor în suprafață de 1.760.700 mp, precum și a terenurilor în suprafață de 31.365 mp, situate în județul Iași, identificate potrivit planului de situație anexat, prevăzute în tabelul anexă nr.3 la prezentul decret.

NICOLAE CEAUȘESCU
PREȘEDINTELE
REPUBLICII SOCIALISTE ROMANIA

Ieși, 31 martie 1989

9.-

ROMÂNIA
JUDEȚUL IAȘI
MUNICIPIUL PAȘCANI
CONSILIUL LOCAL

HOTĂRÂRE

**Privind înființarea publicației lunare "Curierul municipiului Pașcani "
de către autoritățile publice locale**

Consiliul Local al municipiului Pașcani, județul Iași ;
Având în vedere Referatul nr. 2344 din 25.02.2002 întocmit de
secretarul municipiului Pașcani, județul Iași ;
În conformitate cu prevederile art.38, alin.3, art.50 din Legea
nr.215/2001, privind administrația publică locală ;
În temeiul art.46 din Legea nr.215/2001 ,

HOTĂRĂȘTE :

Art.1. Se aprobă înființarea publicației "Curierul municipiului Pașcani " instrument de informare a cetățenilor din municipiul Pașcani asupra activității desfășurate de autoritățile publice locale, serviciile publice din subordinea Consiliului Local al Municipiului Pașcani, serviciile publice descentralizate (sănătate, învățământ, poliție, etc.), organizații nonguvernamentale.

Art.2. Se aprobă tipărirea și distribuirea gratuită lunară a unui număr de 200 exemplare, prin diferite căi de promovare.

Art.3. Se organizează un colectiv format din :

- 1. Domnul Pantazi Dumitru
- 2. Domnul Alexa Petru
- 3. Domnul Aparaschivei Vasile
- 4. Domnul Zuzan Mircea
- 5. Doamna Popa Florentina
- 6. Domnul Grinea Alexandru
- 7. Domnul Mardare Liviu

cu scopul de a stabili costuri, conținutul publicației, responsabilități pe tip de activități, termene și alte elemente pentru promovarea publicației.

Art.4. Costurile pentru culegerea informațiilor, tipărire vor fi suportate din bugetul local și alte surse de finanțare.

Art.5. Serviciul administrație publică locală va comunica în copie prezenta hotărâre :

- Prefectului județului Iași ;
- Primarului municipiului Pașcani ;

➤ Membrii colectivului.

**PREȘEDINTE DE ȘEDINȚĂ ,
Consilier, APARASCHII VEL VASILE**



**Contrasemnează ,
SECRETAR ,
ZUZAN MIRCEA**

Nr. 10
Din 28.02.2002